SHANGHAI, MONDAY JUNE 5, 1922. NO. 17,701
THE SHUN PAO, CHINESE DAILY NEWS
PUBLISHED EVERY MORNING AND SUNDAY ESTABLISHED 1872.

申報

中華民國十一年
西曆一千九百二十二年
六月五號 星期一
舊曆壬戌五月初十日
今天四張半售大洋三分
第一萬七千七百零一號

本館始刱自同治十一年即西曆一八七二年
已在中國郵政局特准掛號立券認爲新聞紙類按照特別總寄包裹優待益之送報紙

本館開設上海英租界山東路漢口路轉角第二十四號總理編輯及電話一五七六號營業部電話九十五號公共日夜電話五二一七號

本館定報價目
中國境內每月洋一元一角每三個月洋三元二角每六個月洋六元三角全年洋十二元日本朝鮮一欵與各國（除法俄德運輸每月二元七角）每月洋二元五角每三個月洋七元五角每六個月洋十五元全年洋三十元新疆蒙古須郵費先惠郵票不收

本館廣告刊例
特等 一登於新聞下端計二十三字爲一行以五行起碼每月每行四角五分
頭等 登於封面及時評前以二行起碼每行一元四角
二等長行 登於除第一張外每日每行新聞中縫以三行起碼每行八角
三等長行 登於普通地位每日每行七角以三行起碼
三等短行 登於普通地位以五十字起碼每日每字一分

今日本報連常識共四張半閱者注意

江蘇銀行通告
本月三日五日爲西歷夏節滬上各銀行均停止辦公本行亦循例照停特此通告 戊A2442

▲平霍亂大將軍
▲滅菌隊隊長
▲救疫軍先鋒

愛健康底同胞……講衛生底國民……現值夏令……防微生物來侵犯我們……須聘請將軍隊長和先鋒……鎮守在家裏……那末微生物就不敢猖獗了……列位呀……如果要聘請……到敝處來購粹華治疫五滴水……常備在身邊……就可以免得種種危險哩……因爲我們這個將軍隊長和先鋒……是曾經百戰……攻無不克底長勝軍……列位一經考察……就曉得他名下無虛了……

粹華治疫五滴水每瓶一角每打一元批發及躉購施送格外優待請至總發行所棧上批發處接洽電話中央二四四九號

粹華製藥廠總發行所在上海英大馬路親仁里口P六十一號

開封大昌蛋廠債權人緊要啟事
本廠前於庚申年八月二十五日股東大會議決宣告破產所有資產管當經通告各股東在案現經各債權人公同議定將本廠出賣於大昌慎記所得之欵業經債權人認斷照攤以資結束特此通告 債權人公啓 甲A3140

開封大昌慎記蛋廠啟事
開封大昌蛋廠業由本廠價買改爲大昌慎記蛋廠所有該廠從前一切未了事宜概歸前大昌蛋廠理楚與大昌慎記無涉此佈 甲A3141

神州醫藥總會通告
各省醫學會暨各分支會諸同志均鑒內務部頒布管理醫士暫行規則條例苛繁實難遵從迭接各地函電商榷對付本會正在集滬上各醫會意見俟議有具體辦法再行宣布諸同志如有高見請即明示茲因來函未克一一即復特此登報通告 本會事務所在上海英租界大馬路望平街對面P字六一號三樓 丙A822

天津久大精鹽總公司催換股票廣告
本公司掉換股票前曾函達並登報廣告從本年五月一號起掉換諒邀股東諸君察及匝月以來尚有少數迄未來換過延時日恐滋流弊於股東自身利害關係頗巨茲再公告請未換股票之股東仍照前定辦法儘速來換凡不在天津之股東請將股票正式收欵收據或舊股票連同息單息摺用雙掛號信直接寄交天津法租界十一號路本總公司總經理室掉換爲荷 久大精鹽總公司謹白 乙A2477

南洋兄弟烟草總公司辦事處遷移廣告
本總公司辦事處於陽曆六月四日由南京路十二號遷往東百老匯路八十九號電話北三三〇北三三一北三三二特聞 甲A3127

雲汀君鑒
車站別後吾次日即踐約還滬悵訪君不晤以事迫仍返杭苦跌來自是彼此不知蹤跡委事本早已成審君不在家無從通訊特揭報代達立盼過我面洽

洋房出租
四川路三號四號有洋房兩大宅（在上海證券物品交易所隔壁）極合作寫字間及作棧房之用不論零租均可欲意者請至四川路十號鴻生火柴公司或古沃公館接洽可也 甲A2363

甬興輪船行駛滬甬航綫招人投標承包客脚廣告
本公司甬興輪船現決變更班期行駛滬甬航綫其客脚一事前由第十三屆股東常會提出茲復經董事會議決招人承包爲此按照投標辦法登報聲明如願承包者請於夏歷五月初十日至十五日五天之間至本公司取投標辦法及承包規則按法填明標格並隨繳保證洋一千元送至本公司由董事會定期開拆並密合格者由書函通告接洽一切特此布告 寗紹商輪股份有限公司謹啓 戊A2478

老寗紹輪船行駛長江變更班期公告
啓者本公司老寗紹輪申開禮拜二五漢開禮拜一四以該輪此次回申後開始實行六月十三號即陰曆五月十八日禮拜二由申往漢六月十九號即陰曆五月廿四日禮拜一由漢回申照常往來特此通告 寗紹商輪股份有限公司謹啓

招商局泰順快輪准於本月初十晚即禮拜一開往香港廣東 本輪賬房鄭啟 戊A2461

惠靈英文專修學校附設暑期學校招生
科目 英文 德文 算術
期限 七月五號至八月念五號
學額 走讀二百 膳宿二十
教員 西人四 留美碩士二 學士六
證書 期滿給以證書
校址 （一）上海西門外方斜路
學生 男女兼收女生膳宿不辦
詳章 函索即寄
乙A3836

香港文學研究社國文函授部招生
同人爲促進文化提倡國學計特設文學研究社於香港宏願於原有出版部而外特設國文函授部以期普及學官核准立案認爲致力教育之正當機關敦請
宋文蔚 朱古微 天台山農 徐枕亞 王鈍根 左學昌 孫益安 許指嚴 伍權公 程瞻廬 黃覲子 何恭第 王聘三 李涵秋 王雪澄 鄧稷 周瘦鵑 胡寄塵 譚荔垣 嚴獨鶴 姚鵷雛 羅功武諸先生（依首字筆畫多寡爲次）爲教員分任撰述講義及改卷之職以上諸先生皆海內名流今者慨允擔任本社教務實足爲文學前途之慶現港粵等處報名肄業者多深恐此良機稍縱即逝各地求學之士以遠道向隅特再登本報招生願就學者務於開課前報名幸勿失此良機焉
學科 專修科 簡易科
程度 凡有高小畢業或同等之程度者入專修科凡有初小畢業或同等之程度者入簡易科
學費 專修科每月納費二元簡易科每月納費一元半均須先繳
教授 按月發給講義並爲修改課卷（專修科每月四篇簡易科每月三篇）
畢業 兩科均定兩年畢業
開課 陽曆七月
社址 香港皇后大道高陞戲院對面九十六號
附告 本社另印有詳章及講義樣本函索即寄請附郵費二分
本社主任羅五洲啓 乙A3844

上海專科師範暑期學校招生
本校本屆分組補習設學科共有二十二門均係關於音樂手工文學之分科可任學員選習凡教員學生不論男女皆可報名入學開學期陽曆七月十五號校址上海小西門外黃家闕路函索章程附郵二分
校長 吳夢非 白 乙A2383

國立北京大學招生廣告
（一）招考預科一年級生，及本科哲學，中國文學，英文學，法文學，德文學，史學，法律學，政治學，經濟學九系一年級生。（二）自七月一日起至十五日止，北京在本校，上海在西門外江蘇省教育會報名。（三）自七月二十四日起，北京上海同時考試。（四）另有詳之「招考簡章」及「克蘭夫人獎勵女生學額章程」，「本科轉學章程」，函索即寄。 乙A2?1

國立東南大學招生廣告
本校於下學年招收預科生一百十二人酌收插班生特別生欲知詳章者寄郵票一分至本校招生委員會當即照寄空函及非寄至招生委員會者恕不答復 戊A2323

上海電報局廣告
◉敬者茲公山夏令報房於本月一日開局通報此啓 巳A309

內國公債局通告
爲通告事查整理公債六厘債票萬元票換千元票一案業經本局會同財政部擬具辦法呈奉大總統令准照辦在案茲定於本年六月一日開始換發至十月三十一日截止凡持有整理公債六厘債票萬元票願換千元票者務於十月三十一日以前換領過期不再換發其有不願換者聽恐未週知特此通告●附換票辦法七條
（一）整理公債六厘債票萬元票掉換千元票槪歸內國公債局換發其外省各處委託中國交通兩銀行代收代發（二）凡持有債票在財政部印左邊用墨筆寫請換千元票五大字並加蓋本人圖記或簽字連同附帶未到期息票若干張並填具請換書一併送交內國公債局於五日內遞原收條仍取整理公債六厘債票千元票其由各處中國交通兩銀行代收者即由各該行總經理機關領取應換千元票（三）該項換票槪照原繳萬元票號碼每號照印同號千元票十張至第十張加印J字爲止以示區別（四）原債票應繳附帶息票如有欠缺時應於換給千元票內照數扣除（五）該項換票應繳手續費每千元票一張收銀圓二元五角（六）各處中國交通銀行收到前項公債萬元票由換票人於請換債票時連同原債票一併呈繳內國公債局核收以便照換債票（七）前項漢文正面先行逐一加蓋各該行換訖作廢戳記連同原繳印刷手續等費一併彙送內國公債局審計院財政部京師商務總會北京銀行公會總稅務司中國交通兩銀行派員公同復點銷燬一面登報公布俾衆週知 甲A2404

招請跑街
現有一行家商業極形發達原有跑街不敷分布因欲聘請一有汽車商業經驗之人薪水佣錢從豐如有願就者請寫明住址投信申報館九十五號信箱此佈 甲A3772

前門牌
這種香烟是好●余知其名曰前門牌在中國最先製造的上等香烟

B.A.T. CHINA LTD.
駐華英美烟公司 有限公司 總理

上海三馬路新開 石路南 天福綢緞局夏歷五月二十二日開幕預布
本局自建三層樓洋房發行國產名廠紗羅綢緞電力絲葛羅紗以及各種改良絲織物品色澤鮮豔花樣時新春夏秋冬各貨咸備光彩奪目應有盡有開幕伊始放盤一月一星期內尤爲特別從廉一倘新各界惠臨品評選購不勝歡迎之至定價劃一童叟無欺電話中七三九九

維多利亞影戲院開演紅粉骷髏影片
此片爲中國最好最有價值之影戲前在夏令配克開演每晚擁擠異常中西人士咸極口稱賞讚爲中國空前未有之佳片現聞該片不日運往歐美本院不惜重金於五號六號賃演兩夜併將前後部一夜演完茲爲優待來賓起見價目不增樓上一元二角樓下七角座位無多愛觀中國上好影片者請早降臨 地址虹口北四川路海寗路口 甲A3166

南北市荳菜全體同人謹謝
此次吾儕要求麥白復用錢碼蒙貴行等能體恤同業痛苦慨然打銷成議俯順輿論主持公正之行爲曷深感佩現幸完滿解決雙方當化除意見和衷共濟繼續進行爰登報表示歉意並伸謝忱 乙A3831

今日江灣賽馬
陰歷五月初八初十日下午一點五十分下午十二點四十分一點十五分特此佈告 一點半鐘起賽備有專車上午十一點 萬國體育會啟 乙A7883

萬國體育會董事部通告
凡值江灣賽馬日在江灣路開車其速率應取穩安適當不得行駛過速須先顧及路上行人之權利及安穩爲至要特此通告 乙A3789

廣州市證券物品交易所發給正式股票通告
敬啟者本所股票業已印就茲特派員携帶來滬發給凡在本所滬籌備處認股各股東請從陽歷六月一日起至六月三十日爲止須携帶昔日認股時印章（此印章係加蓋印鑑三張用）及本所股款收據證到四川路一號即全球交易所內一百五十七八號房間本所滬接洽處對換如過期不到即需在廣州本所對換正式股票至印鑑核對如有不符需須申明理由加蓋殷實鋪保方能發給特此通告 戊A2443

南通交易所清理處緊急通告
外不敷甚巨已請理事會如數担負故發還股欵仍照原議案每股洋三元八角以七錢二分計算合併聲明 第一號
逕啓者股權聯合會大會議決改組設立清理處清理一切事宜未了事務除有重號溢額之風說非澈底查驗合成總數難資辦結束惟關係重大者厥爲股票前因股東會代表黃秀齋劉屏蓀施培卿黃祥麟等全權處所有前在股東聯合會登記者均定於五月初十日起執股票送處查驗以明真相期於本月十六截止不再延期倘期內不來致誤股權效力幸勿放棄切盼切盼 甲A3105

神州物劵日夜交易所發還股欵通告
本所認股案業已解決所有各股東未領股欵及未收到支票茲定於是月初八日起至十五日止在新北門東首元龍里借烟葉公會內給發務請各股東於限期內隨帶股據到該處兌領查解散後加付房租以及訟費等用除有餘欵抵數

滬江油餅雜粮交易所股份有限公司通告
本所由理事會議決定六月十日即陰曆五月十五日下午三句鐘在本所內舉行股東會並提議一切重要事件屆時敬希各股東貴臨會議是爲至禱並定自開會前十天起請各股東持本所收據來所以憑領取入場劵爲要 本所謹啓 甲A3026

震裕公司清理處邀集全體股東會展期開會啟事
逕啓者四月卅日據已解職之申經理江長庚控告朱俊揚等解散營業案當庭諭着該公司邀集全體股東約同開取決辦法等因本清理會於五月初七日邀集股東會嗣因遐邇之各股東不及到會予議故特展緩一俟股東齊集後再行定期登報通告此啓 震裕公司駐滬清理人 錢杏珊啓 乙A3816

海州億成公司召集股東會公告
本公司頃由第三期董事會議決於陽曆六月二十日（即夏曆五月二十五日）召集股東常年會報告經辦各件集議進行事宜凡屆股東屆時務祈惠臨已繳股欵之各股東並望於到會時携帶收據以便換發股票即新公鑒無任盼禱 甲A3015

華成火險有限公司發息廣告
本公司自辛酉四月起壬戌三月底止第十五屆結帳經董事會議決照發常年八釐股息茲定於陰曆五月十五日起除星期外每日自上午九時起下午五時止發給股息請在股諸君屆時携帶股票息單至移玉南市萬聚碼頭本總公司收取股息爲禱 總董朱葆三 總理顧馨一 戊A2315

上海中國濟生會經收四月份春賑報告
上海千元湖南無名氏助洋一百元求合宅平安助洋三十元楊傳人女助洋二十元高得甯君助洋十元陳至乾君助洋五百元長豐麵粉公司助洋二百元吳梅卿君王覺㬇君王陳貞知君各助洋一千元 陸介君助洋五百元 周恭甫君助洋三十元以上 共收洋八千七百六十三元又麵粉二百包
計收江蘇義振會助洋二千元 張賓卿君王厚哉君各助洋二十元 高鏡清君 吳蔣氏助洋五百元 以上 陶鳳岐君經募虞德鏞助麵粉二百包 皖省宿縣中國義振會 咸慶堂助洋二千元 京郭村蔣君助洋 2475

上海貧兒院謹謝邵子愉善士助洋一百元
茲承邵子愉善士助洋一百元熱心慈善嘉惠貧兒院經募沈聯芳董事施子英經募 謹此鳴謝並揚仁風 院長施子英 經濟董事高硯耘同啓

滬南北廣益中醫院敬謝朱承德堂大善士助洋一千元
現屆夏令本院每日診給施藥數以千計茲承朱德堂大善士慨助大洋一千元熱心公益可敬可佩特登報以揚仁風 院長 董事部啓 甲A3837

北京電車公司股東常會公告

本公司經董事會議決於陽歷六月二十五日(星期日)下午二時假座北京順治門大街江西會館舉行本年股東常會報告經過情形並提出上年度決算及改選監察人屆期務希隨帶入會證准時蒞臨入會證及委託書自六月十六日起至六月二十三日止概憑股票發給除另函通知外特此登報公告 再本公司股票早已印齊業經分別函達股東諸君如有尚未換取者希隨帶付股款收據早日赴北京崇文門內船板胡同本公司接洽換取爲荷本公司接洽時間每日上午九時半至十二時下午二時至四時半

北京電車公司董事會啓 民國十一年五月二十四日 甲A2401

華商上海水泥有限公司啓事

啓者本公司在德所訂各種機器均已陸續到廠最後批亦於五月底裝船指日即可完全到滬又大廠工程業已興工起造茲由五月十九日常會議決定於六月一日(即夏曆五月初六日)起至六月三十日(即閏五月初六日)止徵收第四期股款已托四明銀行淮海銀行煤業銀行安康莊仁亨莊五處代收股款仍照第一二三次交款辦法(如付銀兩者一律以七錢二分合算)屆期務希惠付該代收股處爲荷除另函外特此登報奉聞即祈公鑒 甲A3062

物華絲織第二廠催繳股款通告

啓者本公司續收第二期股本原定四月終截止現計期內繳到已過多數尚有少數未來解繳恐因事稽延抑以道遠不及復經董事會議決展緩二十天於五月初六日起繼續開收限至念六日截止務希各股東諸君察諒於限內來繳幸祈勿再遲誤無任企禱 乙A3511

無錫太湖水泥有限公司招股廣告

本公司呈經農商部立案資本總額二百五十萬元先招一百五十萬元機器已在德國購定每二十四小時出貨水泥二千桶陽歷十月以前悉可到華廠基礦山及其他一切籌備手續等等均已辦妥目下股款尚有餘額凡有志附股者請至無錫西水關本公司籌備處或上海七浦路永泰絲廠內本公司籌備分處及江西路四十一號三層樓本公司駐滬事務所索閱章程並接洽一切可也 戊A2392

大有晉鹽墾公司加股通告

敬啓者本公司因股本不足曾經股東大會通過加股本三十萬元仍以一千元爲一股五百元爲半股先儘老股東不足則添招新股其新舊股應如何平均利益之處亦曾經全體股東議決變更董事會公議通告辦理並於股東會決議俟通告書發出後老股東加股以一個月爲期過期則另招新股補足之茲本股東會議案公同議定新舊股平均辦法列後敬希察核老股東如繳股款一在上海九江路大生事務所一在南通三餘鎮本公司過期則照議決招收新股除另函通告外合亟備陳敬希 公鑒 附錄議決案 甲 分田 嗣後分田先儘新股東分派俟新股東每股分足一百五十畝時已與舊股同等此後再有餘地無論新舊按股平均分派 乙 發息 新股在未分足地一百五十畝時公司每年所收花息以十分之三歸老股以十分之七歸新股俟新股分足之後仍然按股平均分派 乙A3709

上海永亨銀行續收股本展期通告

查本行續收第二次股本五成曾經登報並分別通函各股東限自四月一日起至五月三十一日止照繳股本在案茲因時局不靖所有舊股東應繳股銀已繳者雖占多數未繳者尚復不少現經董事會議決續收股銀展期至六月十五日截止如再逾期不繳即依照公司條例另招新股補充所有新舊股權利一律平等除通函外用特佈聞 甲A3059

金城銀行告白

本行股本收足五百萬元公積六十萬元專營銀行一切業務天津上海兼營儲蓄 總行設在天津并於北京上海漢口設有分行及蚌埠南京下關哈爾濱設有辦事處國內外通商各埠訂有特約代理機關 電報掛號均爲(七〇〇七) 上海分行設在南京路 經理室電話中央一三五〇 營業室電話中央三八〇〇 南市辦事處設在小東門兼營儲蓄事務

遠東銀行廣告

本銀行資本金額五千萬呂耳先收足一千二百五十萬總行設在上海江西路三十六號分行設天津意租界大馬路三十六號專營國內外匯兌並辦理活期存款定期存款抵押放款貼現放款根單押匯買賣生金銀以及銀行一切業務凡中外各大商埠均有特約代理機關所有利息匯水佣金格外克己手續務求簡便各界賜顧無任歡迎

電話 總經理室中央三四八七 總綫中央七四九四 中央七四九五 電報掛號華六六七八 洋BANKFAREST

天津分行 電報掛號華〇九一七 洋BANKFAREST

南京分行 下關升順里四九號 電報掛號 洋BANKFAREST 乙3657

萬國儲蓄會通告

儲蓄之利、近時人多知之、但是儲蓄之處、不可不仔細選擇、第一當擇可靠者、第二當擇興旺者、何謂可靠、須有確實之保障、何謂興旺、須有證據之進步、如本會所有財產價表、已經迭次宣布、可靠自不待言、至於興旺之證據、則儲戶日多、獎金日鉅、更爲不可掩之事實、即如下月(六月)份獎金之增加、現在已可預操勝算、特獎自一萬二千餘元增至一萬三千餘元、頭獎自十二個增至十三個、一二三四獎亦自十二個增至十三個、其他各獎稱是、總之本會之儲戶與獎金、每閱一月一小增、每閱二月一大增、已成自然之趨勢、其興旺尤可共見、諸君如有志儲蓄、務請將各種情形、一加研究、方知本會所言爲不虛也、

上海法租界愛多亞路七號本會啓 CA736

上海三馬路中新開 大豐綢緞局

擇於夏曆五月初三日開幕

本局自建三層洋房發行各省名廠紗羅綢緞電力絲葛以及歐美呢絨嗶嘰各種新樣絲織物品顏色鮮艷花樣翻新光彩奪目應有盡有定價從廉比衆克己各界惠顧毋任歡迎(電話中央六九二七)

上海 華英藥房有限公司遷移廣告

本藥房開張上海分設外埠三十有餘年祗因舊屋年湮式老擬自舊曆五月初一日起遷至英大馬路石路口新造三層樓洋房內開張營業惟新遷以後門市各貨格外放盤特定大廉價兩禮拜以申紀念務望 惠顧諸君趁此良機幸弗失之交臂此佈 丙A801

上海寶善街 裕興隆鞋莊

因翻造房屋暫移在舊址東首怡園茶社樓下交易新屋工竣仍回原處

上海老北門口 有利源

又中甘肅第八期副券 參伍彩 雙誌禧

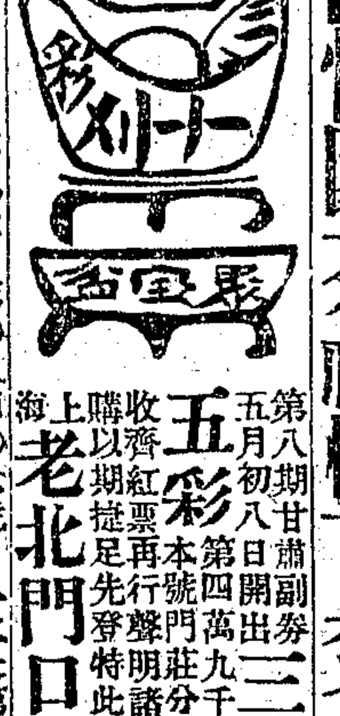

第八期甘肅副券五月初八日開出三彩第四萬二千一百十一號又五彩第四萬九千七百六十九號均由本號門莊分條售出得主台銜容收齊紅票再行聲明諸君欲奪大獎請速來購以期捷足先登特此誌喜

上海老北門口有利源謹啓 乙A3829

甘肅副券 五大獎揭曉

頭獎 第〇八四〇六號 本埠飛來福承銷

獎 第四二一一一號 本埠有利源承銷

第〇〇九五五號 鎮江善利全承銷

三七號 甯波協利源承銷

五獎 第四九七六九號 本埠有利源承銷

四獎 第二一八一五號 京津鑫記承銷

二獎 第二六二〇三號 本埠善中承銷

上列號碼仍以本局號單爲憑 下期副券准於初九日發行

五獎 四獎 三

乙A3828

山東河工券

買十四開獎之山東河工券可得貳萬元的獎金

頭二三四五獎前四字……有獎

頭獎至七獎上下附獎……有獎

頭二三四五獎末二字……有獎

頭獎末一字三千六百張……有獎

綏遠 第十九期 [illegible]券

准一無二特別新章

頭特獎三萬元

給獎特別加優其中五大特色

(一)自頭獎至十獎均有上下附獎其特色一

(二)外加特別獎五千張又可兼得其他各獎其特色二

(三)頭獎上仍有末一字又有末二字末三字末四字以至二三四五獎均有末二字末三字末四字其特色三

(四)頭二三四五獎均有前四字之優獎其特色四

(五)中獎券共有一萬三千八百五十八張之多可稱唯一無二其特色五

副券准於五月十四日開獎

正券准於閏五月初六日開獎 乙A3749

請買千穩萬當萬無一失的川邊副券

本券每張兩元分條兩角價目很便宜 頭獎至十獎都有上下附獎●頭獎至五獎都有前四字●頭獎至五獎都有末二字末三字●頭獎還有末一字 給獎又很多

試第一次的副券得第一獎罷(正券準于陰歷五月廿七日開獎)

幸勿錯過發財的機會

準于陰歷五月十六日開獎這是第一次請試 乙A3639

第四期 乙種實業副券

頭獎二萬元 陰歷五月十六日 上海開獎

正獎末獎給獎衆多不勝詳載新章舊章無出其右獎多額少可稱無上之優獎大獎獎金預儲農商銀行謹候得主領取開獎將近購者從速毋失良好機會 乙A3799

慈善救濟副券

五月初十日、閏五月廿七日開獎

額少獎多 比衆特優 容易發財

熱河 第一期 五 券

頭獎五萬元

特獎四萬六千元

全張售洋五元分條洋五角

特別前二字有八千張之多

頭獎至六獎皆有末三字

五月二十日 上海開獎

[illegible][illegible]換券

改換新章 大增獎額 準於陰曆五月廿二日在上海開獎

(一)售洋四元頭獎五萬元

(二)頭獎至三獎有前一字連末一字首尾相同者可以得獎

(三)頭獎至七獎均有末二字可得

(四)頭獎至七獎又有末三字末四字中獎

(五)頭獎至七獎還有前四字可以得獎

(六)加增十一獎十二獎六百張

實[illegible]安徽奎券 可得一本萬餘利

市面上雖有一本萬利之獎券○○市面上獨無一本萬餘利之獎券○爲請諸君拿起算盤算一算○算算我們安徽券○三元本錢可得四萬元○再加額外頭獎一萬元○單單頭彩已有大洋五萬元豈不是市面上最最合算之獎券(券有定額欲購從速)○全張三元○分條三角○五月念四○上海開獎 乙A3834

上海商務印書館招致

暑期編譯員

簡章

▲(一)本館爲輔助國內高級學生利用暑假譯書起見特招致暑期編譯員三十人
▲(二)暑期編譯員以現在國內大學高師專門各學校三年級以上肄業精通中英文者爲合格
▲(三)志願爲暑期編譯員者應於本年陽曆六月十五日以前開具詳細學歷通信地點並取具校長介紹書連同中英互譯樣本各千字以上寄交本館編譯所合格者由本館於七月一日以前專函通知來滬服務如因額滿見遺恕不作復原稿亦不退還
▲(四)服務地點在上海寶山路
▲(五)服務時期自本年七月十日至八月二十日每日六小時星期休息
▲(六)除膳宿(帳被自備)由本館供應外服務期滿各送津貼五十元

留心地方自治者必備

中華民國現行地方自治法令

▲現已出版▲每冊祗售一角

本書備載現行縣市鄉各級地方自治法令以備地方自治行政人員及一般公民之檢查全書條文皆附新式圈點檢閱尤爲便利

商務印書館

英文雜誌 八卷六號

金陵女子大學 美國商務總長化佛小傳 英語自習法 威克斐牧師傳 皇帝與少校 中國人品格中之數種特質
中國俗語 離魂記 文法拾遺 英文成語 同意字之區別 時局應用名字
演說辭之準備及其結構 函售商店 親友尺牘……饋謝類 時事會話……直奉戰爭 科學常識

每冊二角

商務印書館啓 丁A1028

一九二二年新著

實用世界新地圖

▲中等教育適用

四大特色

(一)是圖內容係依據一九二一年歐美新出圖籍編製新舊疆界最爲明確關係重要之處更附註簡要說明
(二)就各洲關係之輕重勻配幅數無詳略不均之弊
(三)地名選擇精審重要地名一無遺漏地名總數四千有餘較其他中學用地圖爲詳
(四)圖後附載華英英華地名檢查表每一地名註明在某圖某格之內檢查甚便

發售特價 陽曆七月底截止

▲彩印三十六幅洋裝一冊
▲附華英英華地名檢查表數十頁
▲定價一元五角 特價一元
▲郵費(連掛號費) 國內一角 日本一角半 郵費各國二角六分

商務印書館

小妹妹 小弟弟

一期……二期 都來了! 誰要? 誰要?

小弟弟第一期：歌曲……老虎叫門 圖畫……動物音樂會 故事……買煤 笑話……皮球要洗澡 兒歌……公鷄
小弟弟第二期：故事……孫女兒不見了 兒歌……小猫謎 圖畫……猫捉老鼠 故事……小頑童 笑話……小妹妹做先生
小妹妹第一期：故事歌……起得早 笑話……不肯下來 詩……請客 故事……鴨子飛上天 圖畫……不哭了
小妹妹第二期：故事……獅子掉下去了 兒歌……小弟弟不要哭 詩……小小狗 圖畫……玩具比賽會 又一圖……猴子搶錢袋 短文……武松打虎

以上兩種每十天各出一本第一期五月二十日發行每本四分郵費半分定價半年七角全年一元三角郵費在內

中華書局 (壬76)

加新式標點符號分段的

三國演義

五百年來,無數的失學國民從這部書裏得着了無數的常識與智慧:學會了看書,學會了作文,得着了做人與應世的本領。

胡適之先生序 錢玄同先生序 (全書八百餘頁)
洋裝兩冊 定價二元八角 特價一元八角
平裝四冊 定價二元二角 特價一元四角
●特價一月,七月五號止

郵費每部國內掛號三角 日本三角五分 歐美八角五分

上海 亞東圖書館發行 (28)

德醫羅愛思啓事

本醫生專治慢性老白濁及久治不愈之多年惡病凡就診者須先一日掛號

診所新康路三號 電話六七三五 A戊2414

從百克律師代表 夜市交易所 大菱公司 日商交易所 日夜銀行 啓事

啓者四公司合併議案現經照股東會議決原案即行合併專營日夜銀行及大世界營業凡執有四公司股票諸君希於陰歷五月十二日起限兩禮拜內前赴日夜銀行掉換新收據(照票面原價掉換一股換一股)一俟收據換齊造就股東名冊即定期開會重行妥訂章程並選舉董事監察再凡有四公司股票抵押在日夜銀行者亦希儘兩禮拜內前赴該行接洽爲荷 戊A2468

朱斯芾律師代表上海白保羅路寶華電燈泡廠營業召盤通告

本年舊曆正月十三日及同年四月初九日經兩次股東會議表決寶華電燈泡廠連同附屬之玻璃廠全部營業機器裝修生財一併召盤委託代表辦理等情爲此據情依據股東會議決代表登報通告召盤如有合意買就者請來本事務所當面接洽可也特此通告

事據寶華電燈泡廠經理人翁清澄聲稱現因所有租用上海白保羅路地方房屋開設之電燈泡廠及連同租地造屋之附屬玻璃廠營業一併召盤此附屬之玻璃廠租地合同期限尚有九年

海甯路南林里朱斯芾律師事務所啓 戊A3743

朱樹楨律師代表奉賢周柏昌啓事

頃據周君述及陰歷三月在申遺失奉賢縣境六十三內圖田單五紙計田十九畝七分五厘八毛一時找尋無着爲特登申新兩報聲明如有人拾得送至橫濱橋縱街交通路一百三十號本律師處當即酬洋二十元決不食言倘過六月十號仍不送還作爲廢紙以後發現不生效力此佈 計開細號 五十號五畝六分七厘三毛 四十九號四畝五分八厘五毛 七十號三畝六分 七十一號四畝三分 六十九號一畝六分 均憑歷年糧串抄登爲所有權之鐵證 奉邑六十三內圖 乙A3314

上海公共租界會審公廨理眼員通告

爲曹石甫控姜忠翹案本理眼員奉本年五月二十四日堂諭登報通告限被告姜忠翹於一星期內呈遞訴詞否則即准本理眼員將抵押品變賣抵償此佈 民國十一年五月三十日 公廨理眼員薛邁羅白

拆股聲明

雙林新記協綸綢莊向由泰成久成久昌莫義昌凌瑞庭沈灝伯等合股開設茲因敝號等無意經營已於辛酉年底拆出人欠欠人均已了楚由該莊另召頂替仍用新記協綸牌號自壬戌年正月起生意盈虧以及銀錢進出概與敝號等無涉再以前恐尚有議單未曾塗消日後檢出作廢合併聲明 泰成久成久昌全啓 乙A3858

※時評※

時局悲觀

默

以如此解決時局不過比較的彼善於此於無路可通之中勉强得一可通之路而已非以如此解決爲盡善盡美而一無遺憾也從嚴格以論可挑剔之處固甚多然國民欲急求統一則此亦未始非解決之一法故吾勸今之持法律論者祗就大體論之而不必斷斷焉求全責備也雖然不必求全責備者爲以往之事而不能不求全責備者爲以後之行動今之不滿意於如此解決之各派方大倡反對之論調而身處解決中心之人以如此解決爲滿意者則又欲乘此時會以謀自身之發展果如今日外人之調查所謂軍閥議員政客實皆一無覺悟種種行動皆所以自絕於國人而此南北統一勉强可通之路仍將爲若輩阻斷不通而止則我國人寧能再爲若輩恕耶吾願國人嚴重監督今後各方面之行動而勿徒追論解決方法之是非

上海總商會徵求換送美國費城陳列品通告

本會前據章君埈淳由美來函述及美國費城陳列館所列我國出品形狀鄙陋爲外人所訕笑等語經本會函駐紐約領事張祥麟君查詢屬實并稱現已商准該館將舊陳列品一律撤回另由我國換送新品等情茲事關係國際名譽所關自未便再事因循用特登報徵集下列各類物品俾便接收運往陳列既以表彰近來工業之進步兼爲將來推廣國際貿易之基礎務祈本外埠工商各界念於茲事之重要速將出品法用途商情等項譯成英文詳細說明書連同出品自登報日起至本年七月三十一日止寄交本會商品陳列所彙收運往美國費城交由該館陳列爲荷附列徵求種類如左(一)原料品(二)出口之工業品(三)新發明之工業品(四)本國各種新工業建築等模型或照片(五)關於社會經濟宗教之模型或照片(六)教育成績品(七)美術品 戊A2419

華商杭江煤礦鐵路有限公司第四屆股東常會通告

本公司茲定陽曆六月二十五日(即陰曆閏五月初一日)下午二時假上海西藏路寧波旅滬同鄉會開第四屆股東常會報告上年度營業狀況收支賬略更選董事監察人并議決分配官紅利凡我股東務希於會前十日內攜帶股票至新閘路B字一五四號本總公司掛號取入場券及營業報告書并按照章程股東于開會前停止過戶合併聲明 董事會啓 乙A3763

※命令※

六月一日大總統令 幣制局總裁徐世章呈請辭職徐世章准免本職此令
又令 特任徐佛蘇爲幣制局總裁此令
又令 賑務處坐辦徐世章懇請辭職徐世章應准免去職務此令
又令 任命張名振署國務院參議此令
六月二日大總統令 查大總統選舉法第五條內載大總統因故不能執行職務時以副總統代理之又載副總統同時缺位時由國務院攝行其職務各等語本大總統現因衰病宣告辭職依法應由國務院攝行職務此令
又令 中央各部署收入屬於特別預算者同屬公帑均應概歸國庫以期統一其或有特別及碍難情形亦應由各該管部署將每月實數開送財政部以資考覈著由財政部暨各該主管部署一體遵照辦理以重國計此令
又令 特派胡惟德爲毛革改良會會長此令
又令 國務院秘書長張名振呈請辭職張名振准免本職此令
又令 調任汪榮寶爲駐日本國特命全權公使此令
又令 任命王克敏爲中國銀行總裁張嘉璈爲副總裁此令
又命 任命勞之常署交通次長此令
又令 任命張殿如爲林西鎮守使此令

※國內專電※

●北京電 某使館參贊、奉外交團公託、赴津觀察形勢、昨第一報告、對華時局仍悲觀、謂中國有改造機會、而不能利用可惜、暴露種種弱點、一歡迎黎元洪者、即爲六年倒黎者、二議員將自身應爲之事拋棄、專做迎送生涯、惟軍閥呼吸是瞻、三政客流氓 順時活動、已在支配差缺、四軍官中分擁曹擁吳兩派、議員亦同、末謂南方尚無切實意見表示、中國去統一時期、甚爲遼遠、(四日下午一鐘)

●北京電 黎語左右、擁我復任、手續宜備、我方應命、我亦明知爲傀儡、擬於此短期任中、多做有益於國之事、始不負重作馮婦一遭、故出處不能不審愼、非俟曹吳國會切實依吾條件、決不就職、(四日下午一鐘)

●北京電 曹代表熊炳琦、吳代表李卓章、偕蘇鄂贛豫皖陝甘魯綏遠熱河察哈爾代表今日十時謁黎、促就職、黎答、事前須於內閣國會統一憲法諸端、有相當把握、始可入京、(四日下午九鐘)

●北京電 黎語議長議員、人數不足、且自身問題未決、非予冒然登台時機、(四日下午一鐘)

●北京電 鄂人紛紛集津、爲黃陂參謀、多主張 暫觀形勢、不即入京、因之黎態度甚冷靜、一說黎尙須旬日始能入京、直魯豫陝甘鄂贛蘇各代表、昨開緊急會議、催黃陂復職、(四日下午八鐘)

●北京電 閣員電黎、冬日徐總統辭職、退居津門、同日吳巡使電稱、我總統遭非常之變、延垂絕之統、雖韜隱已數年、以公意爲進退、國事重要、首座不可虛懸、自齊等未便久支、請蒞京任事、并推恩洪明晨來津恭迓、又參衆兩院內務部今日飭人粉掃、(四日下午一鐘)

●北京電 今日(三日)閣議、(一)總統印由閣員公同蓋用、摘由載入蓋印簿、列席閣員簽字、註明攝行字樣、(二)議定公推高恩洪迎黎、(三)巴黎大學華院費、由財部撥、(四)京公立中小校費、月三萬由崇文門稅撥、

●北京電 三日申刻劉夢庚偕各省代表二十餘赴津迎黎、但代表臨時湊合、津息、黎以保定尙未將眞意說出、又因各省勸駕電不多、尙有待、(三日下午九鐘)

●北京電 兩議長江電曹吳、請通電各省、歡促黎速復職、黎需俟各省歡迎電到方入京、(四日下午一鐘)

●北京電 蔡元培教職員電孫文、請停止北伐、謂護法目的已達、無武力解決必要、請實行與非法總統同時下野宣言、(四日下午一鐘)

●北京電 曹吳覆院、解決時局、端在國會及復職之黎大總統、錕佩無入京必要、(四日下午一鐘)

●北京電 王懷慶由津回京告人、黃陂決不肯來、如北方七日無主、國際地位、便欲喪失、大發牢騷、

●北京電 政學系要人李根源岑西林子楊永泰、均來京活動、寓西安飯店、(四日下午八鐘)

●北京電 京閣員公決、歡迎顧維鈞組閣、適應華會後大勢、并謂顧必南北同情、高赴津迎黎、附帶鼓吹顧閣任務、(四日下午一鐘)

●北京電 黎主組南北混合內閣、

●北京電 張紹曾請吳中止蔡軍援贛、吳允、(四日下午一鐘)

●北京電 張紹曾歐陽武電陳光遠李烈鈞、雙方停戰、但參陸處對陳光遠告急電、仍未放棄原定援贛計畫、又保曹與陸榮廷交誼好、仍盼陸重振旗鼓、(四日下午一鐘)

●北京電 董昨電吳、原約江(三日)赴保、以政變稍俟數日、(四日下午一鐘)

●北京電 董明日約中外銀行團商軍政費辦法、擬每月定三百萬、由中外銀行墊、集煙酒崇文門及鹽餘諸收入爲基金、(四日下午九鐘)

●北京電 曹吳調馬福祥開駐張口、擔任防務、騰出直軍開赴灤州作戰、(四日下午八鐘)

●北京電 明日華會善後委員會、第二次在外交大樓開會、討論常關存廢問題、(四日下午一鐘)

●北京電 航空署裁五十三員、又京滬航線籌備處裁撤、(四日下午一鐘)

●天津電 黎黃陂江(三日)晚電曹錕吳佩孚曹銳齊燮元王瑚田中玉蕭耀南等云、頃接冬電、並曹省長趙鎭守使吳督辦代表來寓、猥以復位相屬、具徵力求統一之心、欽感何既、第元洪自引咎辭職、蟄處數年、思過不遑、敢有他念、以速官謗、果使摩頂放踵、可利天下、猶可解說、乃才輇力薄、自覺弗勝、諸公又何愛焉、前車已覆、來日大難、大位之推、如臨冰淵、謹攄誠悃、諒荷鑒原、

●天津電 黃陂接各處推戴電、現尙無允可表示、

●天津電 直軍仍增加前線防兵、將來恐有追逐之舉、奉軍餘衆、以二十八師衛隊旅爲主力、張回奉後並未再返榆關、

●天津電 東海在津、謝絕見客、王懷慶留住一宵、江(三日)早回京 張紹曾現在保、贊畫政事、(以上三日下午十一鐘)

●蘭州電 旅京甘肅同鄉會來電、略謂葉爾衡運動省長甚力、請此間一致主張甘人治甘、

●蘭州電 隴海鐵路派員測量 路工、路線由鳳翔至甘肅之三岔伏羌

河南新章後天開獎

新建最新式辦公洋房出租

本埠中孚銀行在仁記路自建高大洋房約陽曆七八月間可以完工倘有大小辦公房出租一切裝設均照最新式異常完備欲知詳細者請函(寧波路)中孚銀行或與公平洋行房產部接洽可也 A6009

定西車道嶺以至蘭州、

●蘭州電 陸督收買官銀錢號紙幣、省參會分電各鎮、一致贊助陸督裁兵政策、(以上二日下午四鐘)

●蕪湖電 各公團接許省長江電、米照捐應准停辦、(四日下午五鐘)

●香港電 江(三日)各部總次長、在公府開對葡會議、聞決定飭交涉員向葡領提最後警告、限三日答覆、否則當取最後必要手段、澳政府應負其責、已由海軍部派一砲船赴前山游弋、並令魏邦平調陸軍回防前山銀坑一帶、

●香港電 北兵援到、有復奪贛州說、

●香港電 葡領冬(二日)赴澳、調查槍斃華人事眞相、

●香港電 孫對恢復舊會不注意、連日與各要人會議粵事、皆未提及此節、

●香港電 洪兆麟電吉冬日抵汕頭、

●香港電 謠傳李烈鈞病故、

●香港電 梧州商店多復業、秩序漸復元、(以上四日下午十一鐘)

特約路透電

海參崴政府之新總統

▲四日海參崴電 狄特里志斯將軍被選爲新政府總統、因狄氏尚未抵此、由摩爾恰諾夫將軍暫代、國會曾電賀狄氏、並已接受任務電、謂即日啓程來此、前總統等仍竭力謀得羣衆助力、但摩爾恰諾夫將軍置之不顧、

法飛機失事

▲三日倫敦電 法飛機一架今晨由英國之克羅猻飛往巴黎時、在福克斯涌附近墜落海峽中、司機者馬林氏及乘客李氏與加羅爾氏皆溺死、馬李屍身已經撈獲、

▲四日倫敦電 法飛機從二千呎之高處墜落海峽中、距岸甚近、福克斯通發出無綫電後、乘船來觀者甚衆、飛機乘客中有醫士二人、遇船得救、溺死之李氏、乃其友人、亦係醫士、衆意飛機之墜落、乃氣中爆裂所致、

列寧病重說

▲三日柏林電 報紙消息、俄國列寧患病、勢甚沉重、聞因上月剖割取出肩際之槍彈後血湧入腦所致、又聞李維諾夫與賴台克二人現赴莫斯科、

克蘭氏之談片

▲三日倫敦電 前駐華美使克蘭氏由法返美、今日道出倫敦、路透訪員往見、據云在過去兩月中、旅行巴力斯坦·敘利亞·埃及及東歐諸國、大馬塞斯近曾有要求敘利亞自由之示威行運、法人法庭乃拘比將特尊校有名畢業生夏本德博士、判定十五年徒刑、當克蘭在大馬塞斯時、夏曾往見數次、夏之獲罪、即以此故、而克蘭被法庭定罪之說、殆亦由此而來也、克蘭稱、小亞細亞各級人民皆厭棄委託管轄制、頗抱排斥西方之惡感、故美國在小亞細亞之教會與事業、因此甚有危險、美國當然不能對此事態而無動於心也、克蘭又稱、巴力斯坦情勢愈惡、猶太政界全爲猶太委員會所支配、委員祗知奉行該會之訓令、而不甚注重受託管轄國之政策也、

聯太平洋之商務會議

▲四日華盛頓電 瀕臨太平洋之各國、均被邀參與十月間在火奴魯魯舉行之聯太平洋商務會議、討論範圍甚大之各問題、內含交通、運輸、財政、投資、天然利源之發展與保存、太平洋區域之國際交誼等事、被邀之國都凡二十有零、南美各國、中國、日本、暹邏、加拿大、澳大利亞、紐絲綸、馬來羣島、北波羅、荷屬東印度、皆在其列、國務部雖發出請書、但切實聲明不得視此會乃由美國主持一切、

海牙會議與法國

▲四日巴黎電 法總理普恩賚氏致被邀入海牙會議諸國之牒文、一再聲明俄國必須承認所欠各國與各國人民債欵之義務、必須將產業給還原主、並擔保對於原主不得施行不可忍耐迫其拋棄產業之待遇、普又言及借欵問題、謂俄國以農立國、故俄國必須保障農人、許其享有勞力得來之出產物、以鼓勵其工作、又謂海牙會議程序、在編製俄國所必須接受之切實條件、並包括俄國經濟狀況之詳細考察、

愛爾蘭問題將有希望

▲四日倫敦電 愛爾蘭事、如果有施行嚴厲計畫之必要、則英國或將及早辦大選舉、今日數報已表示此意、以爲政府於舉行武力干涉或其他重要舉動之前、欲知國民之切實意見、目下各方面輿論、頗贊助政府維持英愛和約所載各原則之決心、故政府對於選舉、尙抱樂觀、聞全國政界已得預備事變之警告、但和平解決今尙非完全絕望、觀察報勸自由邦領袖高林士氏與格里菲士氏及早自拔、毅然與伐勒拉之徒斷絕關係、該報又謂英內閣已表示決不願愛爾蘭政府含有不願實行和約義務者之意見、格氏已有允意、故定星期二日復開議、

各國近事記

▲三日東京電 首相發表文告、切實否認此間所傳內閣行將辭職之說、

▲三日倫敦電 英皇誕辰、曾接印度殖民地及世界各部極誠懇之賀電、

▲三日華盛頓電 美國已接受英國請書、允派代表加入調查土耳其殘殺行爲之委員會、

▲三日諾威電 俄代表齊吉林氏已啓程回國、

▲三日希爾新福電 芬蘭內閣改組、加丹將氏爲總理、

▲三日華沙電 教士安拉士爾氏被疑作反過激之宣傳、今日在伊爾庫茨克就逮、

▲三日倫敦電 蛤殼油公司復發紅利百分之十七分半、本年共發紅利百分之二十七分半、上年爲百分之三十五、

▲三日倫敦電 英志蘭浦爵士以英金二萬鎊捐助在船服務墜海身死之親屬、

交通大學無綫電

徐退職後之南北局勢

▲北京電 前總統徐世昌出京到津、直省戒嚴、名爲防匪、實則爲政變時維持公安之戒備計劃、徐之退位、乃舊國會所迫成、

▲天津電 徐世昌到津後居意租界乃弟宅內、吳佩孚大軍仍陸續北行、

▲北京電 吳佩孚斥孫中山爲狂妄、謂孫如堅持己意反抗統一、則當立即出兵南征、

▲廣州電 孫中山已返廣州、衆信孫與陳炯明已和洽、

▲北京電 聞孫中山軍隊三萬人已到贛州、將進攻南昌、然後向長江發展、可見孫仍反對吳佩孚、

廣州工會對澳之決議

▲廣州電 廣州工會開大會、一致決議、請中政府收回澳門、並勸國人與葡人斷絕往來、

伍德將軍之減政談

▲馬尼剌電 伍德將軍函致菲島政府各部長、力言縮減政費以免虧缺之必要、謂就今年五個月情形觀之、今年收入、未必能敷預算案之支出、此後收稅設無起色、則不獨無盈餘、且有虧空、深願各部極力撙節、以各部絕對必要之職務與計劃得以切實執行爲度、

決議院信任法總理

▲巴黎電 法總理普恩賚在衆議院稱現有人運動賠償委員會、擬操縱國際公債之問題、以期再減削法國對德之要求、此種手段頗爲危險云云、衆院聞此言、大爲驚震、旋以四百八十四票對一百票通過信任案、贊成法政府在日諾瓦之行動、並予普恩賚以辦理外交之自由、

▲巴黎電 普恩賚通告美國及被邀參與海牙會議之各國、要求俄國撤回其在日諾瓦提出之意見書、法國以此爲參與海牙會議之條件、

美國之黑人凌辱白婦案

▲美國台克薩州羅克謝電 克芬附近、前有黑人四名、因凌辱白婦、被人處死、現據克芬電話傳來消息、克芬附近某農場中黑人七十五名、與白人衝突、白人死一傷三、已電致他處、請助軍械、

▲福威賚電 克芬電話不通歷數小時、據最近消息、克芬附近黑白人種之衝突、現已平靖、黑人死二人、被擒一人、外間傳說、未免過甚、所言黑人若干被困於一屋內一節、並非事實、

各國近事紀

▲紐約電 銀行與信託公司之票據交換所、本星期有二千六百六十四萬一千一百七十元、超出需求、較上星期增多八百零七萬一千七百三十元、

▲華盛頓電 四十三與四十五兩枝隊之驅逐艦十三艘、現奉命開赴亞洲、而原駐亞洲之十二與三十七兩艦隊則奉命開往聖狄亞哥、以便改編、

▲華盛頓電 參議院陸軍委員會議決、照衆議院議定軍額、增多一萬八千人、此議已爲參議院所採納、故明年陸軍有常備兵十三萬三千人、

▲福白斯通電 法國商用飛機由英國飛往巴黎時墜於英吉利海峽、已撈起屍身兩具、

▲柏林電 莫斯科傳來之私人消息、稱列寧現患瘫瘓症、勞農政府諸要人已起程赴莫斯科、

▲貝爾法斯電 英國戰地飛機隊砲隊等已抵此、英軍現代北愛警察守衛邊界、

▲柏林電 德國失業人數驟減、四月份失業者十一萬六千人、五月份則減至六萬九千人、

公電

●周自齊等代行職務通電 各報館均鑒、本日致天津王幼山吳蓮伯兩議長電文曰、東海順從民意、宣告辭職、依法交國務院攝行職務、自齊等遭逢世變、權領部曹、謹舉此職權、奉還國會、用符法統、暫以國民資格維持一切、聽候接收、特電奉聞、周自齊顏惠慶高凌霨董康鮑貴卿李鼎新王寵惠齊耀珊高恩洪冬等因、專此電聞、惟希公鑒、周自齊等冬印、

●曹錕等致黎黃陂聯電 各報館均鑒、頻年內亂、國步艱難、慚對友邦、負咎黎庶、徐大總統天下爲公、毅然於六月二日通電退位下野、凡在國人、同感盛德、黎大總統應即依法復位、以奠邦家、錕等謹率軍民竭誠翊戴、除公派代表敦請外、特先電陳、曹錕吳佩孚曹銳齊燮元王瑚田中玉蕭耀南劉承恩陳光遠楊慶鋆馮玉祥張鳳台劉鎮華陸洪濤潘榦臯馬福祥張錫元同叩冬印、

●王懷慶通告京師安謐電 各報館均鑒、本年六月二日奉大總統令、查大總統選舉法第五條、內載大總統因故不能執行職務時、以副總統代理之、又載副總統同時缺位時、由國務院攝行其職務各等語、本大總統現因衰病、宣告辭職、依法應由國務院攝行職務此令、同日奉國務院令第二號內開、本日徐大總統宣告辭職令、由國務院依法攝行大總統職務、所有各官署公務、均仍照常進行、京師地方治安、關係重要、應由京畿衛戍總司令督同步軍統領京兆尹警察總監、妥愼辦理此令各等因奉此、查徐大總統業於冬日下午三鐘出京、各界到站恭送如儀、京師地方治安、由懷慶完全負責、並督同步軍統領京師警察總監協力維持、京師地面、安謐如常、特電奉聞、王懷慶江印、

●齊燮元等通電 南北分裂、積有歲年、禍亂相尋、百政停滯、內有流亡之慘、外來責望之言、長此因循、亂仍靡已、寰海之內、奔走呼號、僉謂若無根本救濟之方、必陷萬劫不復之境、燮元等寓目時艱、憂心如擣、往復商榷、不忍無言、竊以救國當以統一爲基、統一應以國會爲據、南北之爭、其近因固甚複雜、而其遠因實以法律問題爲爭持之焦點、今者欲弭其爭、首宜恢復法統、捨此而求、別無他道、其辦法之程序、宜先由舊會選出之總統恢復六年被解散之國會、庶匡之恐、徐大總統既已通告全國辭職、自應即請黎大總統依法復位、然後下令取消六年六月十二日被迫解散國會之令、再行依法集會、則法統既定、一切葛籐、從此立解、制憲選舉、皆可次第完成、而地方制度、以及自治諸問題、亦可隨之解決、全國有統一之政府、由是而政治問題可得而議也、組織純粹內閣、軍人不得與議、預杜干政之漸、閣員不限黨派、純以人才爲準、政治必有軌範、亂源乃可永除、由是而軍事問題可得而議也、革新軍制、劃分軍區、裁逾額之兵、定應需之額、召集會議、討論施行、軍事既脫離政治範圍以外、權限從茲亦可分明、我大總統徐公本以救國救民之心、出膺艱鉅、今者大勢所趨、人心所向、乃舉願恢復法統、示天下以公、我大總統果於五月三十一日六月冬日迭奉通電、宣布德音、所有敝屣尊榮之意、廓然以天下爲公之心、昭然若揭、曠懷讓德、中外同欽、中山孫公始終護法、不爲其私、功在國家、萬流鏡仰、功成身退、尙復何求、留惠愛於國人、國人當益增其好感、西南諸公夙願既達、携手一堂、共謀國事、前途福利、胥於是基、舊國會諸君子、既受國人之歡迎、當有以副國人之厚望、嘉謨讜議、拭目以俟之、最親愛之友邦、對於我國統一觀成、政局大定、他山之助、睦誼益敦、是尤爲我國人士所夕翹盼而馨香禱祝者也、燮元等鑒念國命將絕、民生不堪、不能不以良心之主張、而爲根本之補救、決不敢以個人之愛惡、以爲更張、更不敢徇意見之偏私、以爲取舍、敬從多數以定從違、敢貢芻言、藉供商榷、知我罪我、非所敢計、總之、中華民國者乃四萬萬人之公物、而非一人一家之私物、既不能容一二人權利之爭持、而永陷國家於分裂、亦不能爲一二人權利之保障、而大失天下之人心、有渝此言、全國共棄、政治之進行、乃四萬萬人之公務、而非一黨一派之私務、是凡有勸勞於國家而負一時人望者、皆應體維而倚畀之、以期共濟、所謂謀國則天下爲公、用人則可畦悉化、尤願同邦大君子共圖利之、佇承明教、俾有遵循、臨電無任主臣、齊燮元·田中玉·陳光遠·閻錫山·李厚基·蕭耀南·馮玉祥·楊增新·劉鎮華·陸洪濤·王瑚·楊慶鋆·許世英·張鳳臺·潘榦臯·蔣雁行·馬福祥·張錫元·孫傳芳·杜錫珪·楊敬修·譚慶林·同叩冬印、

●盧永祥通電 徐大總統黎總統鈞鑒、國務院各部總長各巡閱使各總司令各督軍省長各都統護軍使省議會商會各法團各報館均鑒、接奉徐總統冬電、藉悉元首離職赴津、無任惶惑、大總統爲國民公僕、對外爲政府代表、決不容因少數愛憎爲進退、亦不容以個人便利卸責任、雖約法上代理攝行各有規定、而按諸政治現狀、均有未合、即追溯民國往事、亦苦無先例可援、項城身故、黃陂辭職、河間代任期滿、係在國會解散復辟劇平以後、故新舊遞嬗、七鬯不驚、今則南北分馳、四郊多壘、中樞尤破碎不完、既無副座、復無合法之國務院、則約法四十二條大總統選舉法第五條代行攝行之規定、自不適用、乃僅以假借約法之命令、付諸現內閣、內閣復任意遞諸國會、不惟無以對國民、試問此種兒戲行動、何以見重於友邦、此不得不望我國民愼重考慮者一也、側聞有人建議以恢復法統爲言、並請黃陂復位、國人善忘、然有率爾附和者、永祥等反覆思維、殊不得其解、蓋既主張法統、則首持有統系之法律見解、斷不容啖感情爲選擇、二三武人之議論、固不足變更法律、二三議長之通電、更不足代表國會、此理既明、則約法之解釋援用、自無聚訟之餘地、約法上祇有因故去職暨不能視事二語、並無辭職條件、則當日黃陂辭職、自不生法律問題、河間爲舊國會選舉之合法副總統、則依法代理應至本任期滿爲止、毫無疑義、大總統選舉法規定任期五年、河間代理期滿、卽是黃陂法定任期終了、在法律上成爲公民、早已無位可復、強而行之、則第一步須認河間代理爲不法、試問此代理期內之行爲、是否有效、想國人決不忍爲此一大翻案、再增益革命種子、若如此則黃陂復位之說、適陷於非法、以黃陂之德望、將來依法被選、固吾儕所馨香禱祝、若此時矯法以格之、訴諸天良、實有所不忍、此不得不望我國民愼重考慮者又一也、適者民智大進、今非昔比、方寸稍有偏私、肺肝早已共見、僞造民意者既屢相尋、猷法自便者亦屢試不售、孫師長傳芳刪電所謂以一人愛惡爲取舍、更張不以其道、前者既失、後亂潮紛云云、誠凜懲前毖後之論、顧曲形終無直影、收穫先問耕耘、設明知陷穽而故蹈之、於衛國則不仁、於自衛則不智、永祥等怵目橫流、積憂成痗、夙有棟折榱崩之懼、敢有推枰斂手之心、臨履勒馬、猶有坦途、倘陷深淵、馳追曷及、伏祈海內賢達準法平情、各抒忠讜、本悲憫之素懷、定救亡之大計、務使多數負一人、勿使一人負多數、永祥等當視力之所及、以盡國民自衛之天職、決不忍坐視四萬萬人民共有之國家、作少數人之孤注也、謹攄血忱、伏祈公鑒、盧永祥沈金鑑江印、

●岑春煊電 各報館均鑒、頃上天津黎大總統電文曰、急天津黎大總統鈞鑒、國統更新、大法恢復、撥亂反治、舉國歡欣、側聞首都無主、福府虛懸、中外具瞻、安危一髮、懇祈我大總統從兩院議長之請、尅日入都、尊重職守、立復大位、俾安人心而定國本、臨電屏營、伏祈鑒察、岑春煊江印等語、懇請一致敦促、早復大位、國家幸甚、岑春煊江印、

●田中玉電 保定曹巡閱使吳巡閱使各省督軍省長總司令都統護軍使海軍各司、各鎮守使各師旅長各省議會各團體各報館均鑒、頃覆第一屆國會繼續開會籌備處一電文曰、敬讀通電、共和國家、植基於法、法失其序、大亂以滋、頻年擾擾、罔不由此、諸公依據職權、籌備集會、明法定分、實爲救時已亂之良謨、但危局不堪再紛、尙望諸公以統一爲前提、化除內部之紛糾、犧牲固有之成見、尅期實現、以完成根本大法、納全國於正軌、泯爭端於無形、此固國人所瞻祝以求者也、敢擁誠悃、藉表歡忱、伏希亮察、田中玉三十一印等語、謹以奉聞、卽希鑒察、田中玉三十一印、

●北京新新議員通電 各省巡閱使督軍省長省議會商會教育會農會各法團各報館中等以上各學校均鑒、時局糾紛、累年不解、今卽舍法律而言事實、恢復六年國會、果能統一南北、是固國家之幸、惟舊議員東日通電、竟以自今日始行使國會職權、而稽其到會人數、則衆議員僅一百三十五人、參議員亦僅六十八人、共僅二百餘人、國會職權是否不足法定人數亦可行使、當茲維持法統之際、議員爲立法之人、倘一舉動在法律上無所根據、誠恐此例一開、將何以善其後乎、願與國人共商權之、本屆十一省區衆議員叩江印、

表飛鳴 藥片 藥粉

藥之原質 乳酸菌及化粉爲糖之藥兩種

功用 健腸胃 便結者服之能通 便溏者服之能結 常服可永免傷寒症 因是藥有保護腸胃之功也

是藥係法國細菌學專家 米突氏所發明並經 萬國著名醫生公認爲消血導滯之良劑

表飛鳴藥 片每瓶七角半 粉每瓶八角

中國總經理 華利貿易公司 藥品部

上海經售處 五洲藥房 集成藥房 中英藥房 中西藥房 中法藥房 太和藥房 大陸藥房 美泰藥房 先施公司 中外藥房 華英藥房 華美藥房

外埠各五洲藥房及各大藥房均有出售

防疫藥水 又名消毒臭藥水

紅痧猩熱等症，均有傳染性，亦疫癘之一種，如每日用敝藥房防疫藥水和清水澆洒住宅內外牆角凹壁溝渠等處，日常澆洒，功能避疫除穢，因此項防疫藥水，又名消毒臭藥水，有殺滅微生蟲微菌之效力也．用戶零售每聽半介侖洋七角 一介侖洋一元三角 外埠批發每桶四十介侖（甲種三十八元）（乙種三十二元）（丙種二十八元）

▲原桶英國樟腦丸 ▲藥水皂 ▲急救時疫水 ▲防疫藥水 ▲各種花露水 ▲臭蟲粉

本藥房所備夏令應用防疫衛生藥品，名目繁多，各種功用價目，詳載衛生指南藥目書中，各界惠顧，無任歡迎，

上海五洲大藥房發行

英商克明洋行廣告

上海圖所示爲美國福得司廠所製之紡紗機器，專用以紡績特長之紗綫。

ELBROOK, INC. K. O.

中國總經理 C 734
上海江西路五十一號 京海洋行

中國郵船有限公司廣告

敬啓者敝公司之中國號並南京號兩船向來行駛舊金山日本檀香山及香港諸埠船中佈置安當飲食清潔招待週到久爲中外人士所讚許并可裝貨至上列各埠兼能代運至紐約及美國各大城鎮備腳克己無不格外歡迎茲將船期等列左 C717

由上海直接開往香港
中國號 陽曆六月二十五號
南京號 陽曆七月三十一號
客位頭等 英洋六十六元
二等 英洋二十五元
二等 英洋三十元
大艙 英洋十五元

由上海開往英國并日本等埠
中國號 陽曆七月九號
南京號 陽曆八月十三號
客位頭等 美金三百四十六元
頭等 美金二百六十九元

電話中央 四七七三
中國郵船有限公司謹啟
地址四川路九江路轉角

記憶！

在轉瞬將屆之溽暑期內欲實力治事而忍耐爲生惟求助於電扇乃可丨上年求過於供故電扇存底銷售無遺致未及時置備者頗覺不舒丨前車可鑒請立即購置弗遲丨南京路二十六號樣子間內現有各式電扇任人參觀及選擇

工部局電氣處
辦事處 福州路十七號
電話 中央二百八十三號

心痛反胃丸

上海縣沈知事給示保護
耳聾立聰丸
立愈斷根 ◉ 純陽商標
程鳳生 醫生秘製

程少卿眼科眞八寶眼藥
明目還光丸

高等機製國貨
雙輪牌牙刷
● 完全國貨
● 形式精良
● 消毒周密
● 價格低廉
● 如蒙賜顧
● 竭誠歡迎
總發行所上海四馬路望平街合記
製造廠小西門新馬路 電報掛號
電話中央七千一百七十八號
Z.B. 3744

公共會審公堂通告
甲 B 3033

上海公共租界會審公廨諭
甲 B 3738

輪船出售
黃浦（Whang-Poo）輪船一艘
甲 B 3082

神功濟衆水
乙 B

送書將截止

二盒斷根 白帶丸
乙 B 3723

后得醫院 送診廣告
（一）本院就內外各症中常川醫一期送診。概不取費。每症送一元。
（二）診期定四個月。期內醫藥費一概不取。
（三）四五六七。每月期內所患之病。脚氣爲各症之一。
（四）其餘時間各症。上午十一時。下午一時。
（五）本院住址在愛多亞路口。

廣東仙壽窩 立愈癩疥瘡藥 水癬藥

京都天寶齋 嫩面玉容散

種德園老藥局 一等獎章 烏雞白鳳丸

信通公司 洋棧緊要通告
甲 B 3136

美國西式鎖旅行皮箱大減價
2142

兩用汽車廉價出售

出售江西高等夏布
甲 B 3148

中和醫院招生
甲 2474

招僱用人
甲 B 3131

尋覓住屋
乙 B 3832

召租店基
甲 B 3104

便宜汽車出讓
乙 B 2470

代送寶訓善書
乙 B

催出機件

浙紹永錫堂
甲 B 3732

新到德國汽車及車床機器出售
B 3823

拔毒止癢 癩疥瘡藥
758

被竊存摺聲明
甲 B

被竊聲明
甲 B 3119

遺失派司

推受盤店聲明

盤店聲明
甲 B 3101

推盤聲明
甲 B 3107

受盤聲明

聲明
甲 B 3145

聲明冒收賬款
乙 B 3840

聲明取消
乙 B 3830

沈桂英妹即阿四鑒
甲 B 3135

陳瑞馨君鑒
甲 B 3079

啟事
3312

恒記茶棧告白
乙 B 3843

瑞和洋行禮拜三拍賣
紗漂布 元羽華記 細斜 冲府綢 細布 紅標 棉紗 花線呢 地洋 元羽綢
D 521

禮拜四拍賣
魯意師摩洋行
創始一千八百七十四年即同治十三年
D 518

瑞和洋行禮拜四拍賣
稍漬印度棉花 七百餘包 稍有水火漬 印度棉花
D 522

禮拜一拍賣 洋房
魯意師摩洋行
創始一千八百七十四年即同治十三年
D 503

寶和洋行 拍賣新世界預告
D 498

遺失滙票
甲 B 3080

遺失聲明
甲 B 3103

聲明遺失
甲 B 3020

遺失清丈單
甲 B 3539

遺失聲明
3100

失摺聲明
甲 B

聲明作廢
3133

寶和洋行 禮拜一拍賣
D 513

瑞和洋行禮拜二拍賣 毛巾 顏料
521

禮拜二拍賣 棧底貨
魯意師摩洋行
創始一千八百七十四年即同治十三年
D 515

公平洋行 每逢禮拜二 不限價拍賣
D 499

禮拜三拍賣 淨漬貨
魯意師摩洋行
創始一千八百七十四年即同治十三年
D 516

瑞和洋行禮拜三拍賣 愛華鈕廠 柴油引擎

瑞和洋行禮拜三拍賣 充公貨
D 619

禮拜三拍賣 棉花
壳件洋行
始創自同治九年即英一千八百七十年
D 505

禮拜三拍賣
魯意師摩洋行
創始一千八百七十四年即同治十三年

公債收據作廢
甲 B 3138

※國外要聞※

◉日政潮形勢益急

東方通訊社三日東京電云、政局愈覺搖動、內外之形勢、似有不許政府長久維持現狀之勢、本日閣議、以是頗惹各方面之注意、國民新聞夕刊、雖報首相在閣議席上已聲明總辭職之意、恰似危機已迫在目前、然據聞今日之閣議、似並未及內閣問題、惟政局於裏面有大搖動、則爲不可爭之事實、但高橋首相鑑於前次之改造、幾成世間之問題、故此次所持態度、非常愼重、

又四日東京電云、就於對時局策深抱杞憂之政府方面及政友會有力者方面、近日咸訪高橋首相於官邸或私宅面詢首相之意見如何、或關於其方針如何、與首相有所商議、首相自身以爲改造既已完全絕望、徒然支撐內閣、毫無意味、其對於野田遞相小川國勢院總裁川原政友會總務等表示意見、亦大致謂余之方針、本在斷行改造、組織眞正高橋內閣、但陷於不得不中止之狀態、最近亦曾與政友會出身大臣密議使政局安定之策、但事與志違、余之爲總理之威信、已完全墜地、事已如此、余不可不爲最後之決心、即決辭職唯有總辭職而已云云、首相意中蓋已有定見、據消息靈通者之觀測云、首相訂於五日午後三時、在官邸召集黨出身之五大臣、開協議會、內定大體之意見、是日各大臣陳述各種之意見、但結局必至於當然之歸着點、而決議內閣總退職也、政友會因鑒於政局之切迫、今日特在本部開緊急黨務委員會、決議如左、『關於政局之問題、全任諸總裁、吾人當希望鞏固團結、以謀黨務之策興、』

◉日政府之對華新方針

東方通訊社四日東京電云、日前小幡公使就於在北京英日美法四國公使公同決議之勸告中國裁兵同時爲建設鞏固之中央政府起見、援助中心勢力之件、請訓於日本政府、日本政府愼重審議之後、於二日之閣議爲最後之決定、即日發訓令於小幡公使、「中國樹立鞏固有力之中央政府、得政局之安定、乃日本政府始終如一所希望者也、此次與英美法公使協議之件、於主義上極表贊成、惟謂中國政局今日已臻安定、殊難承認、此際僅援助北京之勢力、即可謂爲仍係扶助一黨一派耳、遽由勸告移至援助之舉、尚須考慮、但日本於主義上既已贊成、則至適當之時機、與以精神上物質上之援助、亦屬至當、」 關於日本政府之對華政策、本日東京朝日新聞報告如左、「日本政府勸告中國政府實行裁兵之舉、在主義上雖已贊成、但中國之政府尚在紛糾混亂之現狀、即使爲之、亦屬徒勞、故不如暫時觀望形勢之推移、較爲得策、此爲日本政府所決定之方針、具見於致小幡公使之訓電中、當此之際、將日本政府之方針向關係諸國透切說明、表明爲中國和平起見、贊成裁兵、廢督、竭力尊重華府會議之決定、及與列國協調進行之決心、並決定自今以後、將積極的爲中國謀發達向上而行動、於此主旨之下、與列國協調進行、即所以表示日本之對華政策已由向之消極主義一轉而爲一進步者也、」

◉菲律賓通信　（文初）

▲各社團聯合會之議案

菲律賓群島、凡爲菲人所居之地、即有華僑託足其間、小埠駐華僑百人以上者、皆有團體結合、至大埠若馬尼剌 Manila 恰朗 Giolo 宿務 Cebu 諸埠、其社會林立、各國亦應有盡有、惟對會外絕少聯絡、（菲島華僑各社團狀況、他日另爲言之）故仍如一盤散砂也、去年因菲政府頒行簿記案、各埠華僑、視爲切膚之痛、華商會利用此時機、召集各埠社團、來馬尼剌開一聯合會議、其目的一爲聯絡僑情、二爲對於簿記案、謀集思廣益、以便應付、三爲籌備經濟、作抗爭簿記案後盾、當聯席會議時、各代表皆提出冠冕堂皇之議案、使果能照議決者實行、則此破天荒之僑界大會議、其俾益於華僑公衆前途不少也、無如簿記案一事、遣派代表、赴美洲請願、得內地社團函電呼號、遠東美商公正決斷、所費金錢近十萬、僅得十四個月之展緩、（一九二三年正月實行）光陰迅速、過去者又將一半、於是今年五月十四日、再召集各埠各社團代表、爲第二度之聯席大會、開會四夜、關於緊要議案有三、略陳如左、

㈠西文簿記案、爲各埠代表所最注意之議案、據薛敏老代表報告稱、近接美京議員來電、謂此案可望取消、惟交涉手續、應先從菲督及菲議院兩方面著手、如不能打消、可向此間（指菲島）法庭起訴、仍不得直、則逕向美京控告、如仍無效、亦惟有遵照實行而已、又據會長李清泉言、於進謁伍督時、曾探聽其口氣、亦以此案待十月間菲議院開會、就議員中有勢力份子、設法疏通、較爲有濟、似此則居主人翁位置之美京議員、與握有最高統治權之伍督、亦不能完全爲我們作主、而諉其責於菲議員、以疏通爲入手辦法、夫此案既爲菲人所主動、口頭疏通、未嘗不陽爲應許、然一入議院、則態度又變、蓋菲特排華論調、不能動衆聽也、以今日全無國力爲後盾之華僑、託人宇下、誠有不能不惟命是聽之勢、故各代表議論雖多、究無切實辦法、惟有再授權簿記案幹事部、力爭到底、各埠華僑備作後盾而已、

㈡促進航業公司案、由香港廈門、每星期皆有輪船二三艘來菲、所載者皆中國貨物與華僑來往客人、此權全握於英美日各公司之手、我華僑雖稱握菲島商權、然究無一噸之輪船、飄揚五色國旗於中國海面、言之可羞、去年宿務埠華僑、已發起組織輪船公司、招集股分十五萬元、其勢力猶屬薄弱、今提出此案於聯席會議、俾各埠共擴股分、按資本五十萬元、章程現已擬定、就八月起開設公司、購買輪船、銀行業而外、此最爲華僑公共要務也、

㈢縮短工作時間案、華僑經營南洋、固皆一肩行李、兩袖清風、無由內地帶來之資本、雖以創業數百萬之富翁、亦皆由勞働苦工爲起點、故勤儉二字、幾爲華僑發財叢書中天經地義、其營業時間、長年無休息、每日自早七點起至夜來九點、方始閉店、此等習慣、歷數百年而不變、近自華僑工黨成立、應時勢之需要、代勞働家謀幸福、屢次起爲縮短工作時間之運動、其所持理由、謂時間不縮短、長日勞碌、無精神以任事、於店主店夥兩方面、交受其弊、且勞働多屬失學、每日至九時閉店、無暇刻爲求學之預備、亦非所宜、而在資本家方面、則拒絕此要求、謂我國人學識不如人、全賴勤儉制勝、外國人星期日有宗教之修養、或身體之鍛鍊、我國人荷任夥友於星期日並夜間自由、則惟肆情於嫖賭飲食而已、兩方所持理由、各有理由、終以表同情於後說者多、然勞働神聖之潮流、日益磅礡、減少工作時間、呼聲愈高、此屆提出於聯席會議、竟通過以下午七時休息、俾使工人求學、（華僑學校皆設夜學）此後各界能照議案實行、勞働者能眞心求學、亦增高民智之一事也、

以上三案、關係甚大、然猶有缺陷者、則禁華娼之案、提而不議也、蓋自菲島禁娼例實行後、華人營投機事業者、每有包買台灣廈門土娼、冒託商人眷屬、營不正當之生涯、此破壞華僑之公約、（西人時代、甲必丹陳最戈訂華女不得爲娼、數十年來無人敢破此例、）實屬嚴爲驅逐、致眞正商人家屬登岸、反諸多爲難、甚大辱國體也、不知諸代表、對此議案、何反疏忽視之耶、

◉匈牙利之減兵問題

世界新聞社云、據匈京消息、按照在屈里能 Trianon 所訂之和約、（此約於一九二一年七月念六日起發生效力）匈牙利應於去年十月二十六日將軍備裁減竣事、但以時事變遷、協約國軍事委員會對於此事未遑顧及、奏效殊鮮、依約匈之陸軍應將軍官減至一七五〇人、兵士減至三三五〇〇人、共爲三五〇〇〇人、又憲兵稅關及各項財政機關衛兵、森林衛兵、及巡警隊、亦均應大加裁減、匈之憲兵、亦常備軍團然、內有所謂後備之特別隊、均屬武裝、亦在應裁減之列、減軍後、協約國對於匈牙利警察之管理、亦須特力、否則恐不免仿照德國計畫、發生一種保安巡警隊、而爲變相的軍隊也、匈政府對於保安隊之組設、極爲重視、觀於其一九二一至一九二二年財政年度之預算案可見、該預算案規定增加二五五〇〇〇〇〇克崙爲保安巡警費、二七六二五〇〇〇〇克崙爲憲兵費、九二二五〇〇〇〇克崙爲首都巡警費、五三三二五〇〇〇〇爲國家巡警費、七二五〇〇〇〇〇克崙爲地方巡警費、他若軍官隊與其他一切不規則之兵團、如學生軍及文事衛兵等、亦均應裁撤、此外尚有許多公私軍事機關、如所謂匈牙利國防協會、方覺悟之匈牙利、巴覺悟之匈牙利、國防黨等、皆係秘密軍事團體、均在應解散之列、又除規定之官軍額數一七五〇人外、現尚有多數軍官以下士名義在軍中服務、而支領軍官薪俸、此與和約條款不符、亦應裁汰、協約國軍事管理委員會最重要之職務、爲要求匈政府改變國防軍制、將現行制廢除、而招募一志願隊、又開辦軍事訓練學校、亦爲要端、將來每年所需軍官不得過八十人、此項軍官當同在一校受教育、又關於軍用品問題、在最近之未來、其各項軍備軍器、應有切實規定及管理、步兵一隊軍官六十五人、兵士二千人、可有快槍二千三百枝、機關槍三十架、此外不得藏儲他項軍器、憲兵隊與其他類似之軍團等、則無需備新式快槍、所有一切軍器製造廠、均須歸協約國軍事管理委員會管理、此後匈之陸軍需用軍械爲數甚微、其製造可集中於一處、其他冗餘之兵工廠可專製商業上出品、總之、協約國履行此項職務、非常爲難、第一須熟悉當地情形、蓋匈之政情與德國異、德有左派激進黨獨立社會黨及共產黨等、願與協約委員會協作、而匈牙利無之、匈之帝制主義國家主義、深中於人心、極似巴凡里亞、但匈之貴族勢力尤遠大於巴、匈之諸貴不難在其深山堡邸中密藏軍火、無虞被其人民敗露、加以匈人大多數蠢頑不靈、有時不免橫生阻力、故協約國委員會之應付、殊非易易、此所以匈之裁減軍備、迄今尚未能依約實行也、

※國內要聞※

◉徐世昌去職前之情形

徐世昌已於二日去職出京、茲將一日京訊述徐氏去職前情形撮錄如次、

自孫傳芳勸電到京、吾人即知政局上將發生絕大之變動、特以關係太大、未便暢敘所聞、至今日（一日）則徐之卅一日通電、已傳遍全城、而天津方面、舊國會議員又召集緊急大會、所討論者即爲總統問題、時局至此已急轉直下、好在徐氏既聲明決心引退、對於最高之位置、並不留戀、故政潮雖無論翻起多大之波瀾、終必平穩渡過、徐之卅一日通電、只求有合宜辦法、便即奉身而退、聞此電發後、今日又續發一東電、申述本人就任以來之一切經過、以補前電所不及、並正式向國民辭職、以避各方之聲討、徐於卅一電發後、即擬遷眷出府、今日上午果已實行、已有一部分先已遷回東四牌樓五條胡同私邸、

王士珍組閣、本初爲徐氏用以緩和政潮、至最近數日、總統之位置必不可保、徐又想自身引退之後、欲托士珍以總理資格代攝總統職權、故六月一日發表閣令之說、至今日上午尚爲各方所盛傳、至晚十二時而命令始終未下、後由電話向某方探悉、王士珍於今日午後見徐勢必去職、自感責任艱鉅、乃親由電話請徐勿將組閣之令發表、而府中又得有天津電話、報告舊國會今日開緊急大會之情形、徐以大勢既趨到如此、亦不必使老友爲難、王閣之議遂完全打消、並決定將總統印信及一切重要文卷、均檢交周自齊保管、並令代攝總統職權、一面通電全國、宣布退職、今日國務會議、周自齊報告總統決定退職、按照約法、應由總理代攝總統職權、各閣員討論頗久、董康根據舊國會既以東海爲非法總統、我輩亦爲非法閣員、不如改爲行政委員會、以總理爲委員長爲妥、羅文幹高恩洪首先表示贊成、遂即一致通過、

黎元洪復職之議、外間多知倡自孫傳芳、而曹吳亦會發電主張、則知者殊少、據聞曹吳當發出效電之日、並發一密電分致各省、而不致北京、該電內容、即主張請黎元洪復職、徵求各省之意見、故前月二十八日保定光園會議席上、吳氏有謂各省覆電俱已到齊、其中十之三贊成恢復舊國會、制定憲法、十之七贊成先請黃陂復位、各省多數所贊成者、即贊成曹吳之倡議——請黎復職也、至黎氏對於復職之態度、據天津電話、今日上午十時、參議院議長王家襄衆議院議長吳景濂、曾聯袂往訪黎氏、黎之態度、仍極冷靜、迄無正式之表示、又聞連日在津政客前往黎宅求見者、日以百數十人計、黎均謝絕不見、惟此種態度、決不能認爲黎氏無意復職、時機一到、或不難由消極變爲積極、又黎氏果復職、則任期一層、頗成問題、聞津保方面、多主張可緩任三個月、其理由、即洪憲八十三日及復辟九日、均爲非正式總統行使職權、合計洽有三個月、可由黎氏再來補足、此議將來當成事實、

旅京舊國會議員昨日正在慶節之際、忽接天津籌備處急電、謂有緊急事件發生、請即赴津、於是各議員即索車前往、當由交通部特掛專車三輛、該專車於今日上午十二時到津、下午四時、假河北順直省議會開緊急聯席會議、衆議員到者一百三十七人、參議員到者六十六人、王家襄主席、首先報告云、敬日通電、有曹吳兩使、湖北蕭督、陝西劉督、今日又有濟南田督、安慶許省長來電、表示贊成、本會本定於星期六開會、現因時局上有緊要事變、特此提前召集、請諸君共同磋議、旋由吳景濂報告云、現在籌備恢復國會、徐世昌實爲極大之障礙、徐世昌一日不去、國會一日不能開、今將驅除徐世昌宣言、付諸君審查、共襄此舉、按民國憲法未成立以前、國家之根本組織、當以臨時約法爲依據、約法無大總統解散國會之權、民國六年六月十二日解散參衆兩院之命令、實爲違法、參衆兩院爲全國民意機關、如再不除此障碍中國前途之徐世昌、實無以對四萬萬國民、現擬以兩院議長暨同人名義、發表一種宣言、請大衆討論、議員彭漢遺呂復唐寶鍔等相繼發言、對於宣言主旨、均無異議、惟關於電文內容略有修正、主席當以宣言大體付表決、全體起立通過、復宣讀電文一遍、即時送天津電報總局發出、（電文已錄三日本報）時已五時、遂宣告散會、

◉黎黃陂尚無復職表示

東方通訊社三日天津電云、英租界之黎元洪宅中、昨日來客往見者絡繹如織、據黎秘書所語、則謂三特別區與直魯晉蘇鄂陝閩十省、勸請復位之電已至、然黎氏意向尚未決定、因前之國會解散、雖爲當時所不得已、爲世人所共知、但黎氏至今、爲之非常痛心、惟依黎之復位、而果有統一之機會、則犧牲一身而復位、亦所不惜、故大約於明後日間、可決進退、 四日北京電云、本日此間各中國報載、二日曹錕吳佩孚曾銳齊燮元王瑚田中玉蕭耀南劉承恩陳光遠楊慶鋆張鳳台劉鎭華陸洪濤馬福祥潘齡皋等聯名致電黎元洪、請速進京復職、 交通總長高恩洪今晨八時之今日、赴天津、代表國務院迎黎元洪、 三日奉天電云、張作霖於恢復國會之運動、斥爲非常暴舉、以爲欲謀中國目下之政局安定、時機已至、故於昨日特向各省發贊成恢復舊國會之通電、又對於關聯之黃陂復職、亦將於今明日發出贊成之通電、現正在起草、

國聞通信社四日北京電云、黎會向保提三條件、㈠武人不得干政、㈡內閣人選、任何方面不得私意操縱、㈢京中治安全歸警察擔任、城內外任何軍隊不准駐紮、黎就職前待決重要問題尚多、入京期難確定、

◉齊燮元請徐退位之艷電

齊燮元通電請徐退位、前數日京中已有所聞、頃從某方面覓得原電、錄之於後、竊自南北紛擾、迄無寧歲、禍變相尋、兵戈迭見、國勢危若累卵、民生苦於倒懸、長此糾紛、國何以立、人民之所痛心者戰禍、非統一無以弭爭、人民所籲祝者統一、非法治莫衷一是、維我大總統本以救國之心、出膺艱鉅、頻年以來、艱難締運、乃不幸值國家之多故、遂因應之俱窮、因國是而召內訌、因內訌而搆兵釁、國人之苦怨愈深、友邦之希望將絕、今則關外之干戈未定、而西南又告變矣、兵連禍結、靡有已時、火熱水深、於今爲烈、咸以爲種種痛苦、由於統一無期、統一無期、由於國是未定、羣疑衆難、責望交叢、環顧大勢所趨、人心所向、對於政府、欲其鼎新革故、不得不出於改弦易轍之途、欲其長治久安、不得不亟謀根本解決之計、今者恢復法統、已成國是、萬衆同聲、羣情一致、燮元等或夙受栽成、或沂蒙嶓嶓、殫誠竭慮、圖報維殷、而擁護有心、消弭乏術、茲事體大、諒在洞鑒之中、伏思我大總統爲民爲國、敝屣尊榮、本其素志、倦勤有待、慶聞德音、虛己佇賢、匪伊朝夕、若能俯從民意之請願、仍本救國之初心、慷慨宣言、功成身退、既昭讓德、復示大公、進退裕如、無善於此、蓋鈞座果不惜犧牲以安國人、國人必激發天良、以圖後報、燮元等情蘊於中、言非得已、激言固知干冒、即不言反負恩知、反覆思維、敢披肝膽、愚誠縷縷、伏乞垂鑒、無任悚惶之至、（此電係五月三十日到京、尚有一電分致各省區、內容略同、均係二十九日由南京發、）

◉董康大唱裁員

財部董康對於裁員一事、業於三十夕發下第二百六十八號部令一道、文云、本部人員、除照現行官制、暨合項考試分部外、其餘各員自六月一日起、概行停止薪津、毋庸到部、俟分別改組、另行甄選、儘先錄用云云、惟甄選方法、應以何者爲標準、所謂儘先錄用、此中有無文章、現時尚不可得而知、聞董氏之意、除將非官制人員一律裁撤、俟將來甄選以後、再行陸續補充外、對於實缺人員、亦擬有一番更動、其更動手續、大概先令各司廳加具各司員考語、而後再決定去留、一面擬由審計院或司法部調用一大批人員、以備隨時更換、現該部實缺各員均有人人自危之慨、 聞昨日（一日）已有一部人在某宅秘議、如有實缺人員無故被黜、則全體人員將根據文官保障法、聯合各分發人員、及各被害者、提出相當對待、至被裁各員自接到裁員令後、即於是日下午在西斜街某部員宅中、開被裁人索薪大會議、僉以部中既已停止各員薪俸、則被欠三個月薪水、自應要求即日發還、其辦法約分三種、㈠備發傳單、定於星期日下午二時、在中央公園開索薪二次大會、㈡本會對被裁人員之索薪而設、未裁者不得加入、㈢董總長對於同人如無發薪確期、則同人係處債權者地位、將實行赴財部坐索、昨日閣議、董康又提出各部署一律裁員之議、除官制規定職員、及文官考試分發者外、一律停止薪津、聽候甄別錄用、其辦法由國務院擬定之、此案業經通過、董並提議此項大裁員、關係較重、非請明下命令、不足以杜玩忽之弊、衆均贊成、當由院秘書廳擬好命令、由高恩洪送府蓋印、茲錄其呈文如次、竊維近來各部署冗員充斥、騈枝機關尤多、比之民國初年相去懸絕、中央度支已瀕於萬分危迫、而此輩尚纔長增高、平日旅進旅退、初無所事、於辦公轉多紛擾、一至欠薪、輒結團體、索不成事體、如財政一部每月支出已達十八九萬、實屬駭人聽聞、任事之始、擬將本部人員清查一次、除官制所有爲支給經費之標準、其騈枝機關、分別裁撤併、致費及考試分發到部外、其餘分別解除、總期減縮至五萬元爲度、擬請飭下各部署一律按官制員額、開列清單、先加撙節、方有次第清理之望、被裁人員雖多、其優異者原不難進用、世間謀食途廣、豈得倚官爲窟穴、與其索薪坐待、仍無所濟、不如明定範圍、於節省財政稍裨官常、兩有裨益、是否有當、伏候鈞裁、

◉中日山東條約換文

日政府批准山東條約、已特派岸田事務官將原書攜來、前日（三十）下午九時、岸田偕山田書記官一同抵京、岸田攜有紅皮箱一小隻、內中即係山東條約批准書也、當晚岸田將該件交於古渡理事官收存日使館金庫中、昨日上午十時、岸田當面將該件交與小幡、並將日政府對於山東條約及善後意見轉告、令其查照、岸田現寓扶桑館內、此項批准書、既已攜到、於是中日兩國條約批准書之交換日期、定於六月二號在北京舉行、小幡並定於交換後三日、即携同岸田及根津通譯官由北京開發、先赴青島、視察一切、俟視察回京之後、即在北京開始向中國交涉山東問題、交涉日期、大約在本月二十以後、聞我國方面已委任外交次長沈瑞麟爲互換約本全權、委任狀係昨早九鐘蓋印、至於交換後之細目協定準備、亦大體籌備就緒、一俟日本方面所派定之小幡日使、秋山青島民政長官、出淵參事官、木村書記官等完全到齊後、即當開始交涉、

◉教育部把持八校經費

▲八校長已提出總辭職

上月三十日財部所發之八校及其他學校補助費共十八萬元、（內有定期兌換券三萬元）教部及附屬機關共九萬元、（內亦有兌換券三萬元）至晚八校向銀行取到現款四萬餘元、八校與學務局當即各分一半、次日教部某員司在本部開全體大會、八校代表亦出席、當由教部某職員發言、擬於每九萬元之中、搭配兌換券兩萬元、（如此則八校得四萬元兌換券）八校出席人員均極反對、並云、原所搭配之兌換券三萬元、亦不承認、於是此議、雙方大起衝突、嗣經人從中調解、八校各職員當即退出會場、昨日（一日）上午十時八校教職員在美術學校開會、校長蔡元培吳炳湘李建勳周頌聲毛邦偉與宗拭俞同奎鄭錦及學務局長張謹等均蒞會、主席報告教育當局無誠意維持國家教育、及教育部部員之把持八校經費各情形畢、北大校長蔡元培當出席報告云、同人因催索八校經費、終而三等盟部員從中把持、以致同人生活、校務進行、悉蹶痛苦、迫不獲已、業經提出辭職、決心求去、斷不忍國立教育機關長此停頓、若當局不願犯天下之大不韙、稍有覺悟之意、同人必與之交涉一切、最後雖將被稱移入教部、作臥索之舉、亦所不惜、所有節前當局允發之十八萬元欠款、與懲戒把持之部員二事、無論如何、日內必極力進行云云、又教職員方面、已將把持最力之部員四人姓名調查確實、定於今日（二日）開全體緊急會議、討論警告教次陳任中及請當局懲戒該四人之辦法、茲將八校校長學務局長呈國務院教育部文錄下、竊查五月十九日交通次長教育次長與國立八校校長教職員聯席會議代表等商訂、交教兩部承諾教職員之請求、各於端節前、發給八校積欠經費一月、有議事錄、雙方簽字在案、本月二十四日、教職員往見交部高總長、准允發經費一月、同時又由教部陳參事任中向校長等轉達教育總長之言、教部准發給經費一月、二十七日校長等復同聯席會議代表往見交部張科長、准允發經費七萬、三十日陳參事在部員會議中、宣佈發學校現款十八萬、部員現款三萬、兌換分六萬、是本部由一月而減至半月、結果僅十一萬、合計兩部所發已不足一月之數、乃聞部員以學校現款多於部款、表示反對、陳參事提議減發學校現款三萬、以給部員、並於部員應領之兌換券

獨家創製　已經七年　冒名者多　務請注意
杏仁精
本公司延請西藥名家採辦上等杏仁以化學分析取其精華製成杏仁精專治傷風咳嗽氣喘痰壅喉痛音啞頭痛鼻塞等症功效卓著
近有人口偽藥冒名影射圖利　惠顧諸君若不注意則受害不淺
本公司不得不特別聲明以照愼重諸君惠顧務請認明本公司之地址
價目小瓶大洋四角中瓶七角大瓶一元外埠郵費二角自行打以上照定價加一　欵到即寄郵匯未通處郵票亦可
偽藥欺人生命　發行有已七年
●總發行　上海南京路盆湯弄口　●分發行　杭州清河坊巷後市街口　大生公司　779

注意　**漢口葉開泰廣告**
本店祖訓不准另開分店自開設漢鎮鮑家巷三百餘年甲寅六月因屋朽遷至大夾街陶家巷口交易照常向係聘請公正友人經理本主人均不干涉以一事權且各房月費亦有定額外不能私取分文近因人丁日盛家用有額倘有子弟假托本店牌號向親友及伙計來往挪借銀錢貨物等情此係個人交涉請向本人理論與本店經理人及其伯叔兄弟毫無關係概不承認恐未周知特此廣告
啓者本號開設漢鎮數百餘年所製各種丸散膏丹均選道地藥材所以服之均有效驗遠來人心不古欺詐萬端近有不法之徒僞造假藥冒本號牌名朦混漁利現經究辦僞藥悞人遺害甚大特此通告各界惠顧諸君務希注意爲要　漢口葉開泰謹啓

特請注意

京都　**天德堂**　專治花柳　**壽門**　祖傳家秘必效　奇方靈藥不同
笑占一時士花柳專科無論男婦新舊梅毒透頂穿喉遍身紅斑鼻陷紅白淋濁下疳魚口等症來堂包治出立保單過期不愈即還原洋醫金藥資分文不取特備房間膳宿淨潔代煎湯藥不忌口不悞公事　上海三馬路大舞臺對面
下疳腫爛　包頭內疳　小便腫爛　刺喉下疳　袖口下疳　斷絲下疳　爛忘下疳　關疳蛀疳　初起五元至十五元
五淋白濁　血淋黃濁　虛勞白濁　或毒火淋　膏淋初起　血淋砂淋　刺或尿淋　止小便疼　五元至十五元
魚口便毒　横痃硬堅　或紅或腫　疼痛難忍　步不能行　要潰不潰　發熱作冷　破口流膿　初起五元至十五元
癬癩瘡疥　楊梅皮疹　或乾或濕　或瘋或疥　初患三元服藥除根
痔瘡漏瘡
小腸疝氣　左偏右墜
楊梅瘋癱

浙江**壽昌永利筆鉛煤礦有限公司**廣告
本公司呈部領照開採礦產豐富鉛質純美用途繁廣如欲訂約承銷及取樣請至上海法租界棗市街賓裕里三十一號通信處接洽可也　甲B3054

山西省保晉公司付息通知
敬啓者本公司新章定爲股息每年四厘每屆付息時先期一月登報通知屆期憑票摺付給等語前經本會議決本年七月一日起至十月一日止爲遵照新章第一次付息之期曾經登報聲明茲假定太原省城通順巷北口爲本公司付息處於七月一日開付屆時務請諸股東執持股票息摺到該處按照四厘支取爲幸再本公司付息在即所有票摺過戶更換遺失補填等事至六月一日暫行截止特此通知　保晉公司董事會啓　戌B2398

立愈**白濁新藥**
白濁一名淋病由於花柳叢中傳染淋菌所致傳染後男子發於尿道女子發於膣宮外陰等處通常症狀有急性慢性兩種初起時覺尿道稍有刺痛小便滴瀝帶色之濃汁夜間痛甚難眠愈久愈劇凡此皆急性淋病若不早治經過四五十日後轉成慢性淋病治愈極難本公司製有白濁新藥分粉藥球兩種無論急性慢性淋病均有功效又有白濁外洗藥水內服外洗見效更速服法洗法另詳仿單白濁藥球每大瓶大洋一元二角小瓶大洋七角白濁藥粉每大盒大洋一元每小盒大洋五角白濁外洗藥水每瓶大洋一元外埠函購如郵滙未通之處郵票亦收
●總發行　上海南京路盆湯弄口　●分發行　杭州清河坊巷後市街口　大生公司　丙B

介紹專門花柳病科**周文卿**
周君文卿南江大族家學淵源懸壺海上已閱二十餘年獨於花柳一科尤爲擅長無論白濁橫痃魚口便毒下疳爛至危極險之症均可包醫出立保單限期全愈不愈可還原洋且保永遠不發最速更仰周君尤善手術割症並六零六靜脈無痛注射以及最新發明淋濁血清等特別注射絕無痛苦有口皆碑周君熱心公益志濟人無窮所用藥品均屬王道中西並治神乎其技求者盈門活人無算以揚仁風俾病家有所問津以示體恤同人等因見診所在六馬路朝陽樓茶館斜對門存德醫局
介紹人　虞洽卿　楊小川　沈聯芳　姚紫石　王一亭　顧馨一　傅筱庵　陸崧侯　錢貴三　林仲立　李英石　李右之　全啓　753

上海京都天寶齋●婦科種子仙丹●服後受胎極速●如不信者有法可試
古今第一　**婦科降生丹**
夫婦人閒無不育之理不育者即有病也然病多起於月經不調經候失常諸恙所以漸生也　437
七傷夢遺滑精等症如男女同服何患伯道之憂以上二藥如無效驗可還原洋以昭信實

千金調經丸
此丸專治婦女經水不調忽多忽少經期不准或前或後血凝氣滯腰背作痛逢月阻經乾血癆瘵經來腹痛紫黑血塊崩漏散血以及冷經倒經等症不外乎氣血凝結不化寒氣內伏不洩速服此丸可以化氣行血散寒消瘀調和久滯之血塊抵制正血之崩流通經正經養血活血充足受孕亦易倘年久身體衰弱面黃肌瘦四肢無力並服補身丸白帶淋濁不止另服體虛白帶丸每料六盒五元雙料每盒二元一元功效甚速藥到病除外埠函購寄費加一
上海四馬路丹桂第一臺對面　**濟生藥房**　伯英　生啓　丙785

中、提出三萬、以給學校、部員不允、非將現欵與兌換券兩方面平均分配不可、爭執擾攘、陳參事允往國務院與總長商議、其後陳參事携總長手諭到部、寫明學校發現欵十六萬、兌換券六萬、部員現欵三萬、兌換券六萬、並聲明本祗有現欵一萬、現由學校經費內取出二萬、湊足三萬、部員猶堅執現欵與兌換券非平均分配不可、是時各校派員正在部領欵、請全發現欵十八萬、必不得已、亦須先發十六萬、部員强迫會計科長不准分配、相持甚久、未能決定、各派員以時間已晚、銀行將停止辦公、請先發交部七萬、而陳參事又不允簽字、後由普通司長陳寶泉代簽、始領得交部七萬支票、時已六點、銀行停止兌付、無從取出、而各校教職員在校守候多時、均未能領得分文、憤慨異常、無法疎解、查京師教育經費本應由教部完全負責、乃因教部未能盡責、由校長與教職員等奔走呼號、始獲有交部協欵、此次教交兩部允於節前各發經費一月、亦係校長教職員呼籲而來、現政府不但不能償清積欠、又不能完全發給此次承認之兩月、謂政府不漠視學校與教職員、其誰信之、教職員深悉國家財政竭蹶情形、且聞政府正在銳意整頓、希望有永久穩妥之計畫、對於目前困難、苟稍可支持、亦不忍過於逼迫、退一步言、即不能如數發給、但使政府籌得若干、即行照發、亦未嘗不可諒解、詎教部既爽約於前、而部員又留難於後、致使節關急切需要之欵項、不能如數如期、撥交各校、以應急需、校長等身受痛苦、固無足惜、第破壞教育之咎、當必有尸其責者、爲此縷述詳情、上瀆鈞聽、對於留難校欵之人、究應如何辦理、總理總長自有權衡、校長等無庸另行置喙、惟此後政府如無維持教育之誠意、則請明令解散各校、否則希望有切實的具體辦法、方可以維久遠、每月應撥欵項、幷希由主管機關直接撥交銀行、按期由各校直接領取、免致橫生枝節、再各校向無領受債券之例、按諸事實亦絕不能領受、合並聲明、至此次短發之教育經費、務請查照五月十九日交部約定辦法辦理、勿事延遲、毋任迫切待命之至、

◉京漢路裁員風潮

▲會計處全體罷工

京漢路局會計處處長、自以總務處辦事員陶立升任後、爲逢迎長官意旨之故、特將會計處全處裁去二百八十餘人、其間有實缺課員、及在局辦事多年者、亦在被裁之列、因此趙局長於裁員令將下未下時、曾加以極愼重之考慮、不意陶氏硬欲貫澈此種主張、竟於前晚自行赴保、向某方面有所陳述、而局長爲維持大局計、亦於是晚連車出京、與陶氏及某方面再爲商榷、詎此事早爲局員探知、遂於三十一日召集會計處全體職員會議、討論對待辦法、僉以本處人員任局辦事已久、平日無不黽勉從公、克勤厥職、此次陶立到局、排除異己、引用私人、實爲路界之蠹、此風一長、則換一局長處長、必換一大批之新員、則路政前途、何堪設想、非聯合無辜被裁者與陶立誓死抵抗、則未裁者將來亦必至於裁、其危險孰甚、爰即公同議定三種辦法、即日實行、㈠由全體員司簽名、自六月一日起、一律罷工、㈡分電保定趙局長、及漢口出納課、㈢分佈各處傳單、請同人堅持到底、萬一不能勝訴、則被裁同人誓以武力對待、幷擬逐日均在局召集會議、以期貫澈主張、昨日京漢會計處辦公室、均已一律鎖閉、不許出入、陶氏得信後、已不敢到局辦事、茲將會計處全體職員通電錄左、（一）保定車站探投趙局長鈞鑒、會計處長陶立性情暴戾、舉措乖張、紊亂成法、仇視員司、決計根本推翻、引用私人、將舊有員司厲行劃除、各課每股之事、僅限以二三人承辦、其於會計組織情形、大爲隔膜、而任妄之情性、尤難相與共事、勢非追於全體暫停辦公不止、除另呈請予撤換外、理合電陳、伏乞主持、會計處全體員司叩卅、（二）漢口法界京漢南出納課同人鑒、陶立將舊有員司厲行劃除、外作根本推翻之計、同人等奉公守法、不甘横遭蹂躪、業已全體暫停辦公、一面呈局請將陶氏撤換、非達到目的不止、貴課利害相同、特電奉聞、幷候回覆、會計處文牘檢查綜核北出納四科同人叩卅一、（三）總務車務工務機務地務材料警察各處同人均鑒、會計處陶立素性狂悖、當有所聞、此次視事不及旬日、引用親私多人、將舊有員司厲行劃除、希圖一網打盡、破壞鐵路會計根本成法、及路員固有之保障、同人等在路多年、奉公守法、不甘橫遭蹂躪、業經與陶脫離關係、於六月一日起、全體暫停辦公、並分呈各上級機關、請予撤換、諸君誼屬同舟、用特電陳、伏乞垂察、主持公道、會計處同人叩東、

◉長春通訊

▲中東路沿線之危險 ▲盧永貴響應吳佩孚說

力士

自直奉戰事發生、東省軍隊抽調幾空、不復顧及地方治安、致俄黨與胡匪蠢動之說、一日數傳、人心皇皇、不能安枕、此則受張作霖之賜、雖怒於心而不敢發之於言也、日者消息傳來、中東路沿線、極爲吃緊、駐綏芬河站之山林游擊隊、忽於日昨（二十六）勃然叛背、並傳隊長盧永貴、已受直軍之任命、爲東路司令、擬即勾結各隊、及山裏匪徒、沿線西上、直抄奉軍後路、刻已開至穆稜站、（離綏芬河三小站）該游擊隊置有裝甲車數輛、故聲勢頗爲浩大、哈埠護路司令部、得此警報、當即召集會議、僉謂沿線及哈埠駐兵、本屬無多、何從遣調、乃於無可如何之中、抽調獨立團長于琛徵部下三百餘名、東下防堵、一面以萬萬急電奉垣、派兵馳救、此數日內之未能平定、當可想見、按盧永貴爲高士儐舊部、出身與張黯同類、是否爲直軍所嗾使、現尙未能證實、說者謂爲高士儐復仇、亦頗近情、惟日本軍隊、調遣異常忙碌、並向我當局聲言、日軍將出動爲正當之防衛、一說綏芬河已爲日軍所佔領、並强迫盧隊解除武裝矣、

自綏芬河不穩消息傳出後、南路（自哈爾濱至長春）各站、亦時有胡匪出沒搶掠之事、路警及駐在軍隊、往往以衆寡不敵之故、任其飽載而去、此實受抽調軍隊入關之影響、此刻各站駐軍、平均不過四人、大站亦不過十餘人、如之何其能保護地方治安也、又據海滿邊防探報、俄新黨之擧動、尤關三省及東路之大局、茲特揭載於下、㈠哈爾濱地方、自我軍調防以來、沿線兵力甚形單薄、近日盜刼之案、層見疊出、俄新黨又有勾結匪徒乘虛擾亂計畫、㈡滿洲里界外、所駐遠東俄軍、由馬路頁夫斯基至鄂里原站、總數在一萬七千人以上、擬乘機由滿洲里進佔中東鐵路、以便四出剗除舊黨根株、並籌於東路一帶、得以自由侵略、㈢俄人方面、現仍有大宗軍用物品、潛藏於中東鐵路沿線各小站附近民屯、㈣俄新黨由阿巴赫圖地方派出密探、分往中東路沿線各站、偵察我國軍警數目及戒備虛實、即擬乘機活動、以達其擾亂東路之陰謀、時局不靜、危機四伏、若不速爲堵防、恐數月以後、中東路不能復爲中俄兩國所有矣、

◉奉天警備隊叛逃紀聞

奉天消息、星期六夜間二鐘半、忽聞槍聲自南發、先十餘響、繼又十餘響、復陸續十餘響、其後徐放四響、聞者咸以爲兵變矣、趕備逃難者甚夥、旋因街市寂靜、人心乃定、翌晨探訪、始知小南邊門裏有警備隊一排放卡、與三署二分署之小南邊門分駐所、同擔防務、該所長警、是晚出外巡邏放卡者三人、所中只剩三人守望、二八在屋中假寢、該兵不知何時議定潛逃計畫、見此好機會、乃突進分駐所、將內外三警綑住、幷割斷電話線、將牆上大槍四支、携去兩支、卸去大栓者兩支、立即鳴槍示威、伴長逃走、比各方軍警到來、巳逃無踪跡、彼等並帶去全副武裝、另一消息、新近招募之補充隊、其中以綠林出身者爲多、到省後聞鎭威軍失敗、恐難復振、遂於前日（二十七日）夜間、由正目袁某率領兵卒十四名、携帶全體軍裝、往小南邊門外逃遁、行至小南邊門警察分駐所、恐警察在後追緝、彼等乃入該分駐所、將長警等綁住、並將警察所備用之槍門、盡行卸下、遂出邊門而去、由該所以電話告知各機關、警備司令部接報、當派出巡緝馬隊全部、瀋陽警所中路馬隊全部憲兵隊若干、紛紛追緝、第三署長馬子坡亦帶步警追趕、時瀋陽警所以電告東南兩隊、派出馬隊迎頭堵截、以免漏網、城裏馬隊追至渾河、南臨馬隊亦已趕到、雙方會晤、均稱未見踪影、蓋已向他處去矣、翌晨有報告者、謂已向東南奔撫順界去、遂又派人乘車赴撫順堵截、自星期六警備隊叛變一排後、星期日警備各司令、以此項不可靠之軍隊、曷可使之警衛、即將該隊全行調赴北大營、以便約束、星期晚之警備、以北大營留守軍隊、與憲兵充任、

◉贛南軍事之外訊

東方通訊社四日廣東電云、退却贛州之江西軍、現在該處北方一百二十華里之良口築防禦陣地、其主力似猶在距贛州不遠之地點、將轉爲逆襲、就贛省之戰況而論、南軍雖屢陷於苦戰、然竟能如預定計畫、於旬日之間、占領贛州、此乃頻年以來在流離失所之境之江西軍之思鄉心、與爲省人自治之趨勢所刺戟之江西人團體及改編江西軍之游擊隊地方義勇團之蜂起與有力也、但今後北軍得增援隊、交通及後方兵站準備之完成、恐較前愈增困難也、據確實消息、吳佩孚致電於陳光遠、命先將贛南之北軍集中於吉安縣、俟蔡成勳援軍到後、再圖大舉逆襲、又聞蔡成勳有目下在武穴之消息、南軍擬於蔡軍來援以前、奪取吉安、目下正將各軍集中於贛州崇義方面、其退却贛州之江西軍、現徐向北退却、在贛州下流之良口施嚴重之防綫、由此以觀、江西北軍之退却、似本於吳氏之電報、爲預定之退却者、湘軍第一路司令陳嘉祐、於五月二十八日從萍鄉方面侵入贛省西部、黃大偉軍於五月三十日進上猶縣、寧都縣於二十八日爲游擊隊所占領、

◉湘軍活躍中之鄂防

（漢口通訊）

湘鄂戰後、湘軍雖因元氣大傷、一蹶不振、而其圖鄂之心、固未嘗或忘、惟苦無機可乘耳、前月奉直交戰、駐岳直軍撤防北返、湘軍遂認爲絕好時機、以爲乘虛進襲、不難收復岳州、一時湘軍變岳之說、傳之甚盛、嗣見張福來並未離岳、前線直軍亦未調動、自顧力薄、不敢輕啓釁端、故未幾而變岳之說、無形消滅、僅由省議會一電吳佩孚索還岳州而已、現因北伐軍實行攻贛、且經勝利、湘軍中宋鶴庚陳嘉佑輩復躍躍欲試、兼有粵派人物鼓動游說、於是湘軍不穩之說又起、據傳其所定計畫、一面出兵援贛、與粵軍取夾攻之勢、一面出兵援鄂、以牽制直軍之兵力、援贛以陳嘉佑等部任之、援鄂仍由孔庚等組織自治軍、援贛軍由湘東茶陵侵入贛西、俟粵軍攻克贛州、即會師吉安、合攻南昌、援鄂軍則一面襲取岳州、一面由湘西進取鄂屬之石首公安、日來譚（延闓）程（潛）兩派湘軍、大肆活躍、頗有急起直追之概、惟趙恒惕之態度、曖昧不明、各軍雖盤馬彎弓、究不敢輕動、以故湘軍不穩之說、傳之有日、而卒無軍事上異動之表示、惟鄂省方面、聞耗之後、布置防務、頗形忙碌、岳州前線、業由張福來嚴密戒備、並調鄂軍第四旅劉佐龍所部增防新隄、猶恐兵力單弱、不敷應付、特由蕭耀南電致吳佩孚、請令第十三混成旅董政國所部仍回岳防、後路軍隊、已由蕭略加調度、其原駐嘉魚王都慶所部第二十一混成旅、前月奉命援豫、肅清豫亂、本定留駐信陽鄖城一帶、擔任清鄉、茲因上游防務空虛、特將王旅全部調回嘉魚、並令其分兵一部增防石首公安、其前次塡防嘉魚之胡念先所部陸軍第二混成旅步兵一團、仍回通城、此項防軍調配安後、蕭復通令各軍、臨時戒嚴、並電召鄂軍第四旅參謀長黃德煊、第二旅參謀長黃海泉、及陸軍第二混成旅參謀長吳涵、來省會議鄂南防務、大約日內尙有更進一步之防務布置、現鄂軍之積極布防、可反證湘軍形勢、必甚重大、決非一種虛聲也、（六月二日）

◉湘省鄒與魯閩之近訊

湘省鄒魯風潮、迭經趙總司令召集軍會、磋商對付方法、各軍官之主張、對此頗不一致、如某師長某鎭守使、則以鄒旅抗命、主張嚴辦、並謂不妨以武力爲最後之解決、以維軍紀、某某兩旅長某司令、則以爲湘局不堪再擾、力主和平、衆論紛紜、殊無確當辦法、最後始決定先從和平入手、託曾繼梧等出面調停、如無效力、再行會商辦法、刻下正在調解中、尙不知結果何似也、至鄒旅方面、昨又由其九團團長劉世霖十團團長汪磊等、迭來兩電、一致二師三旅各長官、一致其他各軍長官、爲鄒旅陳情、兩電摘錄如下、㈠致二師三旅各長電、二師三旅、誼則同舟、親如手足、患難與共、休戚相關、凡茲鋒鏑餘生、皆屬爪牙義士、我師長推誠相與、我旅長同寅協恭、如子弟之衛父兄、如枝葉之庇根本、從古未有一家親屬、其關愛反不如外人者、伏懇公等代爲陳情、解紛排難、釋去前嫌、以策後效、世霖磊等、對於師長旅長、一致擁戴、決無二心、皇天后土、實所共鑒、臨電毋任迫切待命之至、㈡致其他軍長電、頃奉旅長面諭、彬以一言、招尤獲罪、祇候命令、即當潔身引退、藉卸仔肩、惟罪祇一身、不能牽累全旅、已電總座師長、灑陳我旅將士勤勞、請將四旅名義、及完全隊伍存在、毋任割裂分編、流離失所、想蒙上峯體念、各宜恪守職分、聽候上命等語、我旅長體國公忠、不爭權利、惟諄諄以將士勤勞、不忍聽人魚肉、呼籲陳情、聞命之下、感激零涕、軍人以服從爲天職、敢有二心、自冒不韙、惟念旅長以忠獲罪、仍懇各長官大彰公道、世霖磊等對於師長旅長一致擁戴云云、至新任之四旅旅長張輝瓚、自鄒旅率部開往湘鄉、並電趙總魯師詆誹、即知空氣不佳、電請辭職、雖奉趙魯覆電慰留、然以不欲爲各方所攻擊、故又再行電辭、又警界全體、昨仍有留張拒石之表示、已具呈省署、請令張輝瓚以旅長兼任警務處長、不識政府對之、將如何辦法也、

◉解決軍餉聲中之皖局

▲規定全年軍餉百四十萬元 ▲米捐緩辦許世英決意辭職

解決皖省軍餉問題之蕪湖財政審查會、業已閉幕、各代表今昨兩日、均已聯袂回省、據聞其所解決、對於新安武餉項、皖省完全否認、舊安武餉項、規定全年認籌一百四十萬元、成績優美、固爲皖人所極滿意、能否辦到、則另一問題也、當該會開幕之初、頗有人疑諸代表爲拍馬、而某代表則謂、該會不能不在蕪湖開會者、欲藉馬聯甲之力以倒張、新軍可不待解決而解決之、然後再議裁減兵額、以輕皖人擔負、此其本意也、其後馬聯甲鑒於年來與皖人所結惡感太深、擬趁各代表在蕪開會之機會、極力聯絡、經各代表與之接洽、馬則首先自認減少餉額、每月裁減八萬元、以充皖人與辦實業之需、按舊安武餉項、全年共需三百六十萬元、每月應攤三十萬元、除去八萬、則每月爲二十二萬元、馬氏此意、固爲見好皖人、各代表則仍統籌全局、合全年之收入、分別支配、徵諸往事、皖省於前清末葉、僅一混成協、此外巡防各營、統共不過兩旅之兵額、幷無不足之處、是皖省兵額、應以兩混成旅爲定案、餉糈應支百四十萬元、至新安武既非皖省原有之兵、軍餉向歸中央擔任、皖省認籌七十萬元、乃孫慕藩任皖長時私自承認、未經議會通過、當然不能認爲有效、該會議決後、深知裁兵減餉、非就省內所能解決、業將議決情形、派人赴京請願、幷請京同鄉予以援助、不達目的不止、緣皖省全年收入、僅六百餘萬元、幾全爲軍餉所攫去、百政廢弛、無法補救、卽已辦之教業、亦岌岌可危、皖人茲爲自救、故有財政審查會之創舉也、惟最後解決、尙須視皖人毅力如何耳、此次許世英創辦六角米照捐、各界反對、主張則一、內容各別、蕪湖方面、係因商務關係、深恐米捐實行、米商勢必繞越下駛、市面商務、一落千丈、省垣各公團則謂現在正唱裁兵、從前軍閥、未敢作猛進之苛求、倘驟增二百四十萬之收入、未必不啓軍閥攫奪之心、裁兵一層、更無希望、許世英現知米捐萬難成立、業於蕪商會呈請撤消文內、親批緩辦二字、六角米捐已無形打消矣、蕪湖來省代表湯善福等七人、預備日內束裝回蕪、惟許世英遭此打擊、憤慨異常、頃據省署傳出消息、謂許氏已萌退志、昨日擬有辭職電稿、請中央另揀賢員接替、各公團聞信、已在設法挽留、因有種種未決問題、如選訴二審未結、及將來改選諸事、尙須借重許氏之力、有知內幕者言、米捐事係朱清華所獻策、許氏實受其愚、如許去則朱清華之財廳、決不能久、亦可斷言也、

◉粵人請陳返省之急迫

▲孫尙無復陳原職意

連日廣東各界紛紛電請陳總長回省、昨縣會聯合會、亦有公電請陳回省、文云、惠州陳總長鈞鑒、我公勳業震中外、道德冠時賢、本粵桂明星、作中華柱石、湖上之旌麾乍返、粵中之隱患漸深、然以爲元首推誠、名流勸駕、軍國愛戴、工黨歡迎、當可勉抑高懷、翻回帥節、何意雲霓盼切、霖雨仍慳、我公不出、如百粵蒼生何、如神州時局何、際此喁喁待治之時、應將軍政工商等紛起挽留、即九十四縣眞正民意、亦深結還我使君之想也、等豫州之相依、類秦庭之痛哭、臨電迫切、不知所云、廣東全省縣議會聯合會長程學源副會長黃錬伯鄧國恩等叩感印、國會議員陳家鼎等亦有電勸陳回省、文云、惠州陳總長大鑒、自公回籍省親、倏忽逾月、大局劇變、奉張獨立、與直系有不共戴之天、桂匪横行、於自治無可與聯之省、北政府由安福系產出、血統不明、黎元洪繼馮國璋繼職、任期已滿、而乃用北制南、謠言日出、慨中原之失敗、豈大陸之終沉、今粵省爲首都所在、出師以討賊爲名、事有成言、義無反顧、惟是欲圖大業、先固本源、執事與元首革命二十年、護法七載、公誼私情、誰可倫比、際如溺如焚之日、正劍及履及之時、切望速返省垣、主持大計、臨電迫切、不盡區區、陳家鼎黃策成吳道達田稔祝震叩感、

粵軍各將領洪兆麟等、近日紛請大本營恢復粵軍總司令部、茲據最近調查、孫中山以廣東總司令一職、業經明令裁撤若又遽行規復、則難免朝命夕改之嫌、請求恢復總部一節、殊難辦到、且現已委定競存爲兩廣軍務督辦、其位置職權、均比總司令爲高、又何必定要規復總部、始爲滿意、現孫已將此意、而囑胡文官部長擬稿、電復各將領知照、以免誤會、觀此則知孫尙無復陳原職意、另一消息、陳炯明返省一事、言人人殊、有謂其即返省就職者、有謂其態度冷靜者、有謂其勉强來省、辭名勞軍、三數日仍返惠州者、頃據某方面消息、謂陳決不就孫所委之兩廣軍務督辦職、並必不久居省城、決定於日內以慰勞粵軍名義返省一行、因承各界推重、不能不略爲敷衍、惟三數日即去、蓋孫陳意見雖深、而事實上皆爲護法之人、決不能分離、惟孫此次援贛事、陳始終均不欲與聞、故不能不靜觀時局以待其變也、據某旅長言、陳早來誠大局之福、遲則恐於大局不利、查連日白鵝潭各軍艦、晚間仍放出探海燈、四邊射察、徹夜不絕、即水警各艦、亦一律日夜升火、預備隨時調動、大爲戒嚴、外間傳說陳來省時、孫氏亦決返省一行、與陳晤面、商決大局各事、孫意力主陳氏再用兵平桂、但據陳氏左右言、陳決主棄桂、以用兵頻年、兵士勞苦、且糜餉不少、決不願再爲用兵也、

◉張宗昌擾蘇之經過

市隱

張宗昌前奉張作霖之命、在魯境沿海一帶、招集土匪、意圖南下擾亂蘇境、乘勢佔據津浦路中段、號稱自治軍、自治軍分子、不盡悉爲魯產、並有來自奉省者、則大半操過該匪生活者也、據聞前後招集、約有四五千人、槍械以盒子砲爲多、其預定計畫、第一步在於擾亂青島、及青島附近各地、其次爲出兵蘇境、第一步策略、因有他種障碍、未能完全實施、其在青島方面、不過實施一小部、第二步出兵蘇境、則已於本月十日以後實行、係由青島乘海船南下、抵日照石臼所登岸、人數約八九百、登岸後小息於石橋子地方、當晚即入江蘇贛榆縣境、任城頭鎭一宵、次日西行過歡墩埠入郯城、行時秩序雖不十分整齊、尙無過於擾害地方之事、前行導以旗幟、大書『自治軍』三字、有服軍衣者、有服便衣者、無大砲及步槍、人各挾一盒子砲、馬匹亦不多、據彼中人所言、前初擬入江蘇東海境、由臨洪口登岸、入城攻破鎭守使署、據以號召一切、其初並派人至海州與鎭守使白寶山接洽、白不理、且派重兵嚴守海口、知計畫不行、乃改道入贛榆、其入贛榆也、並無佔據之意、不過假道西行入郯城、冀與張樹元所率之衆會合、會合以後、即直趨台兒莊入徐州、有人謂彼等已暗中與徐海兩屬土匪首領約定擧事、惟其條件商量未妥、以故未能一致進行、是否確實、則不可知、當十二日大早經贛榆縣境歡墩埠西行至郯城大興鎭時、贛榆縣公署已得警報、縣知事王佐良當即調集本縣警備隊一百七十人、隨後追擊、一面並電告海州鎭守使署、請速發兵會勦、王佐良本籍山東蘭山縣、所練警備隊、以能打匪著聞於蘇省、此次其部下偵知彼等携有盒子砲、意圖奪取以爲己有、因奮勇直前、奈因人數過少、接戰未久、即被魯匪包圍、該兵等左衝右突、竟不能指揮如意、惟匪衆被其槍斃傷亡者、已有二三十人、而該隊亦陣亡兵士五人、傷六人、連長王某身受重傷、彈由小腹穿過、生命恐不可保、雙方戰至六小時之久、而白鎭守使得警報後、即派團長田子剛率兵三營趕至助戰、匪始稍却、時已日晡、匪衆懸出白旗、乞停戰、並派參謀郭子明帶兵一人來與田會談、自稱掖縣人、現充自治軍參謀、聲明此來並非有意擾蘇、假道赴郯、已出蘇境、實不在鎭守使汛地之內、尙望停戰、各不相犯云云、田氏不容、執之而返、現解至海州鎭守使署、由白寶山電告蘇督齊燮元、請示辦法矣、彼時鎭署之兵及縣警隊於停戰後、均各整隊而回、未及窮追、彼等亦竄向西去、有云至郯境後、已爲魯軍擊散者、有云仍盤據在某地、詳情如何、尙未能悉、至於海州一帶土匪、聞此消息、亦遂紛紛揭竿而起、現如灌雲一縣、大小股已不下千人、東海沭陽兩縣、亦所在嘯聚、到處抬人勒索、甚且刼財放火、距灌雲縣城七八里、卽已大肆搶掠、毫無顧忌、惟灌雲縣城內、因有監防營千餘人駐紮其間、頗稱得力、比較的尙屬安謐、四鄉富民、紛紛携眷麕集、據該處人士言、魯匪如能由此潰散、官兵對於海屬之匪、再能認眞勦辦、俾在青紗障未起以前、即行撲滅、地方當可無事、不然、匪徒勾結日多、聲勢愈熾、則海州數縣困難堪、而蘇省北境、亦無寧日矣、

包愈立止夢遺聖藥

凡患遺洩病症皆因腎水虛耗命門受損或思慮太甚以致心腎不交久之面黃肌瘦腰痠腿軟憊力虛損勞傷由此起矣若不醫治將來根深蒂固望愈甚難治藥雖多對症者少本齋深悉病源覓得異人秘方名曰純陽必愈丸專治遺洩各症服之立見奇功當日可愈精神充足則身體雄壯百病不侵如患遺洩即是陰虛之現象此丸功能鞏固骨髓滋陰補氣輕者二盒包愈重者一料除根永不再發若能連服兩旬大補氣血諸病不侵精神倍足每盒洋一元每料六盒洋五元如外埠函購每張七角寄丸並用收效愈速功效益彰必須認明商號上海二馬路中市直街京都天齋啓 2337

科法醫 新老白濁

本診所醫士以歐美最新發明醫學手術及用電器無痛醫治新淋久淋 星期全愈 限期包愈無論患有梅毒下疳魚口橫痃及一切疑難各症均可醫治

精醫痔瘡 免割無痛十日包愈 本所注射脫痔係滬上第一家新發明而男女患痔瘡經本所醫愈者不知凡幾如患有以上各症者請到南京路拋球場東陸銀行對過七十三號二樓便安

西醫余景誠 專門痔瘡專科診所 啓 2354

閒話

◎繁華風轉記　昭賓

車後。二十人步行。雄冠羽服。儼然一雞。翠吹器作『雞』『雞』之聲。引人哄笑。後來之車。音樂家均雞首。再後為法蘭西國寳車。車中飾一雞。旁列雞蛋若干枚。分誌法國各種名產。如酒菓五穀鋼鐵之類。前列一牌。大書『法蘭西國之寳藏』。所以勉勵法國人民。意謂國家之幸福。均由工作而來也。說者謂此車初次預備模型。一母雞居中。蛋若干枚環之。嬰兒均從蛋中出。將以表彰法國多子之婦人。因法蘭西婦人大抵不喜生育也。嗣因喻婦人為母雞。照西國俗語不免意含褻瀆（似中國野雞等稱）遂改為國寳車。法國美術家潛心熟慮。精益求精之處。於此可見。此外尊尚美麗者。為各女王之雲軿。有名美麗島者。石磯之上。亭亭玉立。焉有作畫艇形者。不啻鼓棹於義大利浮蔭西 Venezia 城之川流。誠韻事矣。

我國海禁未開之先。表示繁華都市之能力者。有京式。甯式。蘇式等稱。所謂式者。即時樣。與法文模 Mode 字義大同小異。歐洲之大。有二十餘國之多。而其足為我國京蘇甯之以其『時樣』轉動一時風氣者。僅祇巴黎維也納兩大城。亦可謂繁華都市甚難其選矣。一千九百二十二年。維也納春季時樣。頗足以顯方春之樂。維也納女服花式。盛行垂直柳條紋。袖色平淡。直幅不甚長。而袖前鑲肩之色甚鮮明。其製略如男袖。中有一帶。此帶極狹。可以各質為之。布絨絲革五金之屬。均有。裙不甚長。下幅不整齊。前後正中較紺。左右兩旁較長。或裙幅本齊。而左右兩旁有鬚垂下。顯其左右較長者。女服加鬚。頗似古代之門鈴。因與國古時不按電鈴。但抽門角垂下之繩。鬚也。其胸前開口式時樣。圓形最多。或如心臟形。若有輕率之婦人。放其心而不知求。胸間留得此心在。亦足令人解慰。

劇談

◎梅訊（六）　珍重閣

日昨天氣炎熱。晚華在家。但御小衣一襲而已。

晚華夫人昨日傍晚復外出購物。至萬家燈火。始賦歸來也。

李薇五昨造謁。談至半小時之久。

晚華以南下十日。酬酢極繁。昨日始得偷暇在家小息。縱談便飯。明燈粲几之間。似轉較盛宴為有清趣。

晚華自北京攜來香片茶葉。至佳。有傾杯者。輒稱道之。

晚華稱謂其家侍從。見生客則稱老板。示其職業也。巡稱之則曰大爺。序其行次也。奉卿行二。玉芙行五。妙香行六。胥作是稱。

奉卿告客。以家中治庖之佳。輒有熟人造次共飯。肴蔬立具。薄酌可傾。南中之人。或未及與者。聞之為垂涎不已。

奉卿自北京攜陳倉老米來。此米為昔年大倉中陳米。素不易得。南中絕無之。且南人不能治炊。奉卿并攜一嫗專司爨焉。

晚華往年在滬演劇。日必有箋寄京師諸友。告慰平安。而京中亦輒排日來書。爽或間斷。晚華修書。每在散戲之後。搦玉管。展蘇箋。闡藻思。製妙句也。

奉卿與京師慶二爺小山最習。暇日輒遊次共語。展玩法書名畫之屬。慶因鑑別書畫珍玩。當代第一流也。收藏尤富。兼擅丹青之妙。一有佳本。輒自臨摹。邇拓所藏印二千方為印譜。原議託奉卿攜來。轉請惜陰主人審定之。以滇沼不及。謂將緘寄。至今未到。奉卿昨日遂去函問訊之。

晚華在京師。七時即起。飼牟天嬌。以京師不演夜戲。故得早休。若海上。非三四時不能就枕。則次日亦終須日晡而起耳。劇客居忽忽。料量一切。對排新戲。接待賓客。在在須時。若京師則素居之地。可隨時出外訪友縱談。或徜徉於中央公園等處也。

日昨嫦娥奔月彩女之行頭。俱係晚華自京帶來者。而桌幃椅披。改易二次。足見神霄玉府之燿燦。

日昨觀客中。頗有自杭州來者。軍政各界。咸高占包廂而座也。

趙求雅此遭復賦清平樂奉貽。先成二首。錄之以為喤引。

石榴紅灸。容易斑騅繫。同首年年離別意。珍重月明風細。新桐更引韶妍。瓊芳看所歌前。宛宛紅牙怨曲。忽忽錦瑟華年。

落花時節。竚影瑤臺闕。說似江南春五月。玉笛總教吹徹。曉風歷歷滄洲。晚風脈脈紅樓。未舞先憐鬢骨。當歌最惜珠喉。

賡詠梅詞。昨未及備登。茲續刊二首。

夢中驚夢。冷暖春宵共。萬種相思誰與種。顛倒紫戀青鳳。傳情故故情深。花陰何處遺簪。生怕曉風吹醒。賺他月下重尋。

花深月小。總為情顛倒。親露濡陪天未晚。一夜霄屏秋老。菱枝弱不禁寒。風波剗地誰憐。容易驚鶯睡穩。狂風狂雨年年。

雜錄

◎兒時雜憶（六）　陳家慶

前歲余旋故里。訪諸姊於香海。則夢仙又逝。惟餘三數故侶而已。慨譚往事。淚眼相看。嗟乎何年不雪。何處無梅。羅襪音塵。河山渺矣。舂懷良友。不禁憮然。宵來靜憶。髮欲成絲。草此。

小說

社會小說　人間地獄（二一六）　娑婆生

第十八回　宵深看竹狎客輸金　歲莫典裘鴇兒寡義

賈大人正在呆想。車子已到了自家棧房。忙下車進去坐定。以後也不知腹中是飢是飽。趕忙的叫個兩樣菜來胡亂吃飽。心中又惦記著南京的事。何以杳無消息。正想出去。忽然門外有人傳進一張名片。賈大人一看。上面寫着萬年壽險公司副經理。中間三個大字是鄒芝諳。賈大人想這種花酒朋友來尋我做甚。只得請他進來。鄒芝諳見面。自有一番曲意敷衍。賈大人隨機應變。後來鄒芝諳說程仲梅今晚約在花素娟家雙叙。他特為叫我來面約。晚間早點去。湊四個人可以多打幾圈。聽說昨天黎宛亭昨一局沒有成功。大家很為掃興。賈大人道。芝翁你怎麼會曉得。鄒芝諳道。今天早上碰見藕舲。所以知道。賈大人道。今天仲梅一局。全是熟人嗎。鄒芝諳道。全是熟人。賈大人道。如此我晚上一定必到。鄒芝諳大喜。略談風月便去了。賈大人送過鄒芝諳以後。實在覺得疲倦非凡。心知是為屠五老爺的事吃力過甚。便躺在床上和衣朦朧睡去。直到一覺醒來。是已是上火時候。賈大人忙問高升是什麼時候了。高升道。已經六點半了。程二少爺已有一張請客票送來。因為老爺睡著。所以收下來沒敢驚醒老爺。賈大人忙取過一看。果然是仲梅約在花素娟家。後面還附著一行小字道。此間烹調乃吳娘船菜。幸早惠臨一嘗新味。賈大人看罷問。請客票送來多少時候了。高升道。沒到半點鐘。賈大人點點頭。便命高升絞了兩把熱手巾來。擦一擦臉。喫了一杯茶。吸了兩筒水烟。換上一件袍子。然後坐車子直向花素娟家而來。主人程二少爺早已到了。鄒芝諳也笑著迎了出來。賈大人一看。還有兩三位不識姓名的人。約略招呼一下。只不見嘯秋宛亭蓮孫等一班人。便問仲梅。程二少爺道。他們幾位今天恐來不及到。悄悄的附著賈大人耳朵道。他們為組織一個銀行。今天晚上約了一個人在一蘋香會議。散得必遲。所以叫我們也不必候他。賈大人道。組織銀行嗎。茲事體大。上海滑頭多。你們老兄又是有身家的人。到要特別留意。莫上人的圈套要緊。程二少爺道。聽說是小組織。而且是有限公司。發起的幾個人。大半是至好。大概不致有什麼意外。賈大人道。總以謹慎點為是。銀行局面太大。出入較鉅。不比尋常買賣。你們老兄心地是極聰明。可是手段極忠厚。你到不可不盡一個忠告之言呢。程二少爺道。家兄做事。我也不十分清楚。只好對他說個八成話罷了。賈大人因為白天目擊屠五老爺家做生意的一場大禍。驚弓之鳥。聽見程藕舲辦銀行。便替他着急起來。正想往下再說。只見花素娟蓬着一頭的蟹爪前劉海。搖曳生姿。柔聲下氣的走到程二少爺身邊道。亭子間裡檯子已擺好。請各位向去罷。

餘瀋

後唐明宗。性不猜忌。與物無競。登極之年。已逾六十。每夕於宮中焚香祝天曰。『某胡人。因亂為衆所推。願天早生聖人。為生民主。』夫明宗恐不知書。而有自知之明。視天下如敝屣。乃今者村人博學多能。年逾古稀。猶不能超然物外。必待國人舉起逐之而後去。豈不大可惜哉。　張越一（卻酬）

徐少明牙科醫學博士廣告

世界進化愈烈。則人之智識愈開。科學發明愈新。則物之製造愈巧。其他科學具姑不論。且以牙科一門言之。查美國牙科發明最早。而牙科新奇學說尤夥。精益求精。日新月異。故其製造齒牙手術。及醫治牙症藥品。大有巧奪天功之妙。較諸昔日中外牙醫先進之士泥守舊法者。迥然不同。本醫生有鑒及此。乘承家嚴之命。不惜巨資。留學美國。曾在南加利牙科大學肄業。對於教授牙科上一切療治新法。並特別鑲牙技能。不[illegible]學習。具有心得。已由該大學呈請美國政府批准。期滿考試。取列最優等。賜予牙醫博士。並蒙發給畢業文憑在案。本醫生畢業後。復經遍遊歐美。考察各國政府設立之牙科醫院。以期實地研究。增長學識。現在懸壺滬上。悉用新法鑲牙。本歐美灌輸之學識。行濟世利人之志願。茲為普及醫道起見。無論鑲牙補牙拔牙。定價格外克己。不敢希圖厚利。如蒙 光顧。請臨上海南四川路四十號洋房。不勝歡迎之至。　改480

立愈遺精金剛百鍊丸

精為人生之本。精足則強。精竭則亡。患遺精者。宜早醫治。以衛自身。遺精原因。皆因腎水虧耗。惡感過度。慾火妄動。濕熱蘊結。以致心腎不安。從此發生無夢而洩。有夢而遺。久之精關不固。視艷流精。陽痿不聚。精薄精冷。以及腦力薄弱等症。日久不治。恐成癆瘵。本藥房覓得茅蓬老僧所傳秘方。悉心研究。照方製配。合藥性和平。功效偉大。功能補腎滋陰。固精潤髓。無論新起久患。夢遺滑精。服後安然而愈。轉弱為強。久患之症。連服二料。保愈斷根。輕者半料見功。每盒實洋一元。每料五盒洋四元。半料二元。不效退銀。另製遺精膏。每張七角。內服外貼。見效更速。服法貼法。另詳仿單。外埠函購。郵局同件。

上海三馬路大舞台對門　香港鍊雲藥房

華豐墾植公司股東常會通告

本公司准於夏歷五月十六日假座上海寧波路中旺街總商會舉行第七屆股東常會。屆期務希 諸股東貴臨。倘因事不克蒞會。亦祈委託代表到場與議。并同時發給股息。務必隨帶股票證明領取為荷。除另函外。謹此佈聞。　華豐董事會謹啓　3030

癢 否

人體皮膚上發癢。乃無論男婦不可免之事。若癢時用指甲搔之。不但易於引渡各種微生物而釀成疾病。且指甲縫內嵌有齷齪。形式上尤不雅觀。故最善之法。莫如人人購備止癢爪並藥水二盒。以代指甲搔爬之用。此品效用極巨。功能殺蟲止癢。無論瘡毒或生癬痂。以及腳底腳丫發癢。用之搔爬。既能祛濕消毒。又極痛快舒服。絕非一般止癢藥雖稍能止癢。而癢處反覺乾燥麻木者可比。每套洋二元。可用兩年。上海北火車站二百七十五號　美商上海欽和室公司獨家經售

介紹良醫　履祥禪師

僧人履祥。係皖鄉迎宗菴住持。素精岐黃。鄉間為人治病。頗臻神效。平日兼代貧人視疾。不取醫資。大有董奉之風。茲經同人敦勸。囑其還俗。就醫來申懸壺。診所英租界先施公司後面報本堂。時間上午九時至十二時出診。下午二時至八時門診。門診一元。出診按英租界兩元。美租界四元。城內六元。渠已領意。用特登報以為介紹。

介紹人　方樵苓　盛筱珊　方稼孫　方式如　胡元欽　方君餘　王鞠如　方椒伯　張梅舫　方新吾　同啓

西泠印社

潛泉研究印學三十餘年。仿古秘製各色八寶印泥。細潤鮮明。經久不變。冬不凝凍。夏不透油。極合書畫家收藏家之用。計分五種。價目列下。特種八寶煉金精選真紅美麗印泥每兩十六元。甲種八寶真美麗紅印泥每兩十元。乙種鏡面硃砂印泥每兩六元。丙種硃砂魁紅印泥每兩四元。丁種硃標正紅印泥每兩二元。外埠函購二兩以內郵費二角。多則倍之。另備古錦紅木楠木印盒每具一元。

總發行所　上海老閘橋北東歸仁里五弄　西泠印社　T661

天笑主任　星期

第十四期的星期又出版了。其中天笑的獨身主義者。寫出一個主張獨身主義的女士。有一種高尚的觀念。倚虹的雷下良心。着墨不多。而用筆深入題出。家驤的死後。是藝術上的一個問題。卓呆的疑雲。於戀愛上的視察。靈園的送行。描寫鄉村間震於留學外的虛榮。碧梧的偏愛。是家庭問題。筱湘的地球遷系談。是篇科學小說。交易所現形記仍續前號。雜作有小說雜談等。多雋語。補白有色畫為窺浴影。銅版插圖為驚鴻照。封面彩影及喜彩鳳之馬上緣。詳目列下。

● 彩色封面……窺浴
● 銅版插圖……驚鴻照影
● 銅版插圖……喜彩鳳之馬上緣
● 獨身主義者……包天笑
● 雷下良心……畢倚虹
● 小智囊……劍傑
● 死後……沈家驤
● 疑雲……徐卓呆
● 磁盆與傀儡……嚴夔
● 送行……吳靈園
● 說苑拾零……蕈波
● 偏愛……張碧梧
● 新諧讔錄……近村
● 地球遷系談……筱湘
● 小說雜談……王以剛
● 交易所現形記……老主顧

洋裝一冊售洋一角　預定全年四元　半年二元二角　郵費在外　郵票通用

上海大東書局發行　丁1022

超然靈九製燕窩杏仁精

五滴助消化　十滴止咳嗽　十二滴順喘哮　十五滴平咯血　擴張肺葉　滋生新血　最有功效

藥石有靈。沉疴可以立起。所以對症服藥。即能掃却病魔。然靈之一字。易言。況夫求諸藥石。乞靈於草木者乎。有之。當以此超然靈九製燕窩杏仁精為第一。蓋燕窩乃血肉有情之物。足以彌補吾人肺體之不足。天生珍品。不賴人力。杏仁有白益而無一弊。為歐美人士所同嗜。名重一時。雅俗共賞。彙此二珍。且復擷其精華。尤屬美備。再復加入補肺生血諸要素。故新久肺癆。可以隨服而愈。能力之大。足以擴張肺葉。發生新血。瘦弱者一變而為康健。病根較深者。尤能逐步呈功。故所患之肺疾。無論起自外感風邪。內傷情慾。皆可得而治之。誠靈藥也。其中特殊之功效正多。茲僅舉著要者。例如老年肺虛。服之可免痰咳。中年客路風霜。最易感受肺病。服之客邪無由而入。良醫補劑。無過於此。他若消化之力。精神萎頓。服之奏效更速。此外有益於吾人之身甚多。詳載說明書。姑不復述。要知燕窩杏仁精。既能補肺。又能滋生新血。正未可視同尋常咳嗽藥中。不圖有此特色。實屬得未曾有。惠顧者務希認明超然靈字樣並華陀記為。庶不致誤。

價目　每瓶一元七角五分　每打十七元五角

總發行所　上海新開大通路科學大藥房　蘇州觀門新橋巷　紹興大路新盆橋　科學大藥房

總經理處　上海四馬路中英大藥房

經理處　杭州清和坊中英大藥房　紹興大街中華大藥房　T1013

天蟾舞臺初十夜戲價目注意

特別包廂三元　頭等包廂一元八角　頭等正廳一元二角　二等正廳八角

楊小樓　梅蘭芳　王鳳卿

狀元印　黛玉葬花　羣英會

[illegible]

[illegible]

搜孤救孤　天門陣　黛玉葬花　羣英會

今夜……新舞台准演最好排……

十九本 濟公活佛

▲十九本連演兩月　連賣了五六十個滿座　俗語說・・「一等價錢一等貨・下一分精神・收一分效果・」我們為十九本化過上等價錢　所以有這種上等出品　下過十分精神　所以能收十分效果　並且我敢誇一句　十九本活佛的佈景　別人就算化最多的本錢　下十二分精神　也辦不到與我們一樣的東西　因為我們的舞台就比別家大了三四五六倍去　只要四只橫爬的蟹在很小的舞台上就轉不過身來了　更說不到什麼「乘龍」和「水族鬬法了」

▲洞庭宮慶壽的「蝦蟆隊滑稽舞」「青田雞戲雙火球舞」和「螺螄隊迴旋舞」・是最熱鬧最出名的一幕　可是登場最早　遲來了就要看不見

▲「海市蜃樓」的名字　耳朵裏常常聽見　可是沒有人見過　諸位今夜可以來看看「蜃樓怎樣幻出來？」「海裏長橋如何搭成功的？」和「後來怎樣樓與橋倏時俱寂？」

▲「龍女蝴蝶舞」也是重要的一幕　水晶球和水晶柱在上面骨碌碌地轉着　龍女在台上活潑潑地舞着　嘴裏還要嚦嚦地唱着　好看　好聽

▲海底大戰一場　鯾頭黿怒目　龍蟹撩臂　烏龜伸頭　蝦將軍戟鬚　金[illegible]魚揚鰭　後來一頂僧帽自天空落下　將一只大青花田雞罩住

▲末場乘龍入贅　一條青龍駝了一對新婚夫妻　在台上大兜圈子　眼睛一瞬　雲端裏現出一二十位仙女　站在空中　五彩花炮　光芒四射　看了賽過登了仙界了

▲本劇的情節也發鬆到極點　「一霎那紅顏白髮」「情書掉包」「一個棺材的入土為安」「新娘子的約法三章」「大少爺倒馬桶」「丈夫再造丸」等幕　都是廣東長香的罰料　發鬆有奇趣的場子　看了包你能哈哈大笑

丹桂第一台

新排宋史大事　最有精采　機關彩景　文武唱做　古裝歌舞　當場變化　全班合演　特別打武　絕妙情節　好戲

今夜准演 第四本

狸貓換太子

●詳細說與各界聽聽　今夜准演

本台排狸貓換太子茲單從第四本演起的
意思已見前報各界不贅述現在把內
容詳細優點說與聽請各界評聽者
〔一〕惡嫂害包公的在這第四本內食報
是一椿大快人心得快事內有照妖鏡
忽放毫光機關按富巧極
〔二〕皇宮莊嚴可麗與眞的一般無
二夢景可望不即極迷離恍惚之
妙內有彩鳳飛翔盤旋空際大有可
觀
〔三〕見包公用古金盔恢復李后本來面目
但當寶光一閃一個鵲形粲色的醜婆
子鬍場變成個盛鬍學頭的美嬌人原
來盛豐頭就是李后的本來面目
〔四〕好好一間琳琅滿目陳設精雅的
書房一剎那閒變成陰曹地府森羅殿
閣王坐居中鬼站兩旁陰風慘慘
陰氣沉沉令小可怖
〔五〕一股鑿金人玉的大潔布從一座
峻蛸高山直瀉鏘下忽然一變遍山
都是蓮花戲法而人會變惟有巧妙不
同飛水不希奇人飛花才希奇
〔六〕南海大士忽現法身但見他突
如其來却不知他從那道而來所謂佛
法無邊不可端倪
〔七〕龐吉害包公包公魂靈出現
世人要知道包公的星宿是什麼麼請來
一看便知道了
〔八〕長亭鍘姪人一分兩段當場出
彩觸目驚心
〔九〕有一場古裝跳舞一個絕色女子
把兩把孔雀鐲扇子舞出種種特別改
良與衆不同的絕技解數新奇別緻
推倒有陳窟舞法
〔十〕全堂聯彈對唱前後共有好幾大
段有五音的七音的有九音的
字正腔圓異常好聽
〔十一〕全武行特別大打武套子都是
特為新發明的中場帶演最易使人精
神抖搜
麒麟童飾包公自始至終最是重頭
念白唱工神情態度都好白玉崑飾陳琳
聲容並茂淋濁盡致審包打包保包
等場尤妙王靈珠飾寇承御素口善歌
發腰善舞猴子和飾李后端莊流利
的是昭陽身分王培秋飾劉妃陰刁
好險絲絲入扣羅筱寶飾仁宗唱工
瀏亮冠絕儕翟劉四立飾展昭相貌
出衆武藝超翠劉奎童飾八寶王初
寫黃庭恰到好處張月昇范敏兒飾特
別小土地小得詫異滑稽可喜得希奇
今夜准演請各界早些來定座兒

新世界

（價目）（門票二角）（月票 男賓六元 女賓三元）（西菜券大洋一元 門票在內）（地道南北二部兩面交通）

○游客注意○端陽點綴○

全部 白蛇傳 西湖十景

新聘名師黏成全部白蛇傳均用靈巧機關變幻莫測兼用電燈眞水洵破天荒之端節點綴品一俟佈置齊備即行陳列

▲自由廳南北遊藝名角

坤角大鼓 于桂芬　馳名京濱獨一無二初次到申 超等藝員准於今日日夜登台

滑稽大鼓 老東瓜

單弦拉戲 徐蓮玉

名花會唱○○

超等大面 秦○樓

譚派鬚生 遏雲樓

遏姑娘 吳玉奎

大小 黑姑娘

京韻大鼓 女子雙簧

技藝幻術 邱寶勝奎

三弦拉戲 邱聘卿

南方拉戲 沈易書

晚香玉 晚香蓮 梨花大鼓

改良申曲 邵文濱　（日）三四本陸雅臣賣妻（夜）全本風情波

▲北部三層樓 王筱新　筱月珍 筱鳳珍　（日）前本雙落髮（夜）王小二公堂

▲南部第四劇場 女子蘇灘　雪蘭英 毛湘泉　中西戲法 吳品如

申曲名家古裝蘇灘 ▲孫是娥 費西冷　今夜准演 徐阿增　（日演）打齋飯（夜演）小尼下山

四明文戲 中西魔術 ▲南部二層樓 小阿友 莫悟奇　（日演）康皇廟（夜演）三官堂

時事蘇灘 筱桂生　加映滑稽好片兩本 無理取鬧

屋頂花園 添映影戲

偵探長片 藍狐狸　九十十一十二十三十四十五十六十七大本

▲南部第一劇場 大京班 邱瑞昇 何學明 周詠棠　雙帶箭 鳳凰山 玉堂春　趙月樓 張鑫儲 芙蓉花　義旅令 戲迷傳 新安驛

▲北部第二劇場 女子新劇 愛華社　新聘俞天樂 葉文英登標　（日演）頭二本同命鴛鴦（夜演）全本白羅衫

▲南部三層樓書場 吳玉蓀　日描金鳳 夜珍珠塔　王綬卿　日琴[illegible]緣 夜玉蜻蜓

紅屋

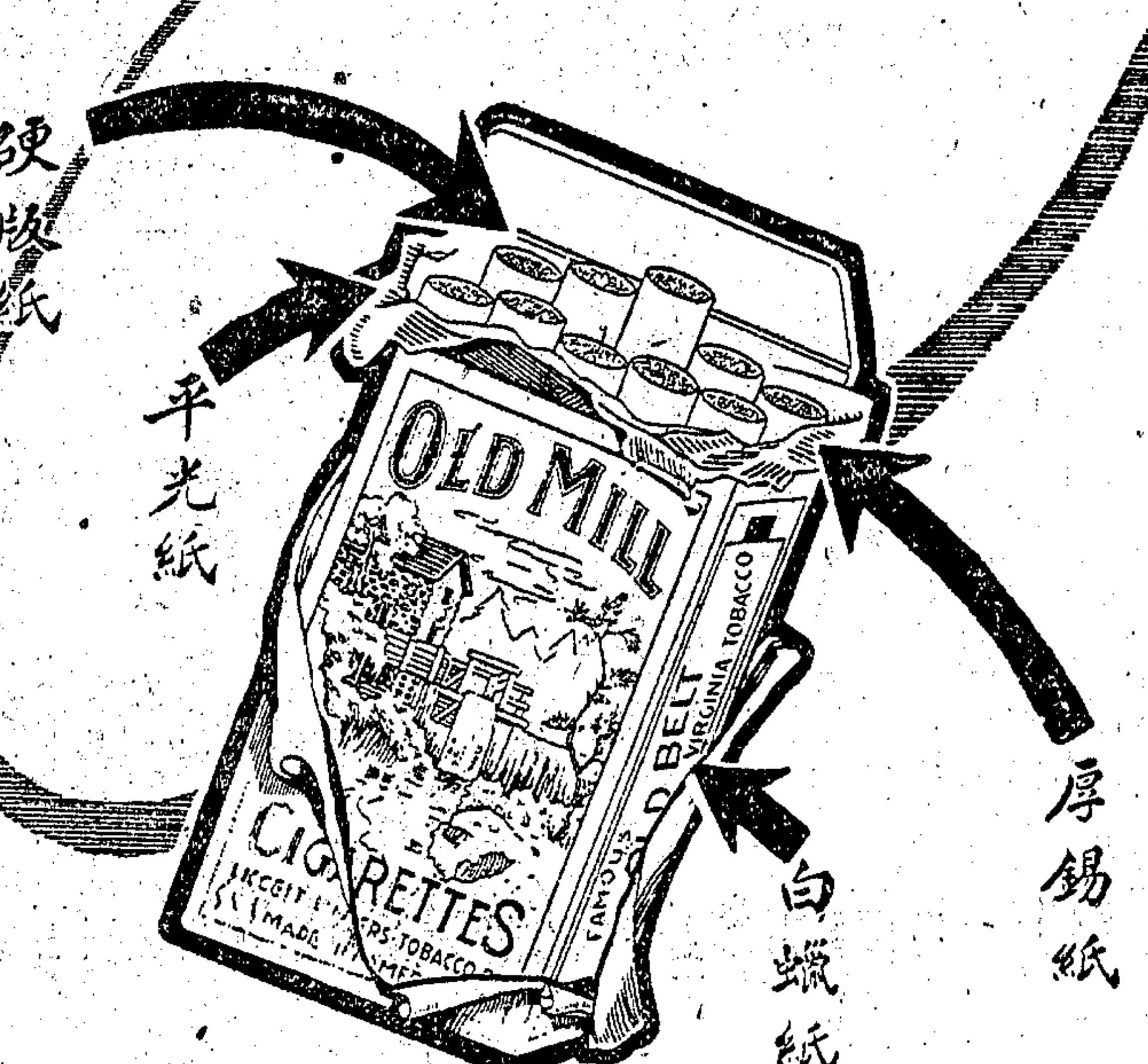

內外四層包裹

大美煙公司啟

百代公司 Pathé

諸君這幾日。不得不看梅蘭芳楊小樓王鳳卿諸大藝員的好戲。而要懂得戲中詞句。則不得不向百代公司購買以上諸藝員的唱片來聽。聽因為百代公司的唱片。均有詞句附贈。看了詞句聽戲。自然格外有趣味。有興緻了。

本外埠經售百代公司唱戲唱片家均有出售

C 729

廣嗣金丹

人體最貴者為腎　蓋腎為先天之源　一點元陽即為命脈所寄　腎經衰弱則神思恍惚　百病叢生　是故腎強則身強　腎弱則身弱　欲補身當先滋腎　本廬廣嗣金丹為補腎之健將　有奪天地造化之功　盡陰陽相生之妙　服之氣血充盈　精神爽健　雖齒豁頭童　亦可返老還少　單料每盒二元　雙料五元　試服一元

上海盆湯弄寧波路口崔氏瓣香廬藥房啟

分設　長沙糧道街　福州總督署口　北京觀音寺街青雲閣樓下　天津北馬路獅子胡同忠成棧內　南京下關大馬路　杭州上保佑坊　奉天省長公署東首　安慶四牌樓西街　無錫北門江陰巷內　南昌楊家廠正街

養牛全書	一元二角
養羊全書	一元八角
養豕全書	一元二角
養鷄全書	一元
養鷄要訣	六角
養鷄新法	四角
養鷄圖說	四角
養魚全書	一元
養蜂全書	五角
養蜂大意	二角半
養蜂新書	五角
養蜂曆	二角半
實用森林學	八角
林學大意	三角半
林學通論	二角
森林數學	八角
森林管理學	九角半
森林保護學	八角
造林學本論	八角
造林學教科書	三角
氣象學新編	五角半

◉ 上海交通路 新學會社啟

508

國內要聞二

南昌快訊

▲一日晚、南昌官塲宣布大庾失守、步兵第二旅長劉玉崑兼下落、所部潰散、似爲南軍通令繳械、南康亦失、粵軍進至塘江城、（距贛州六十里）三十一日岳兆麟張之傑周蔭人督隊返攻、粵軍退出塘江、一日晚贛州電、前敵消息平穩、

▲一日晚、亞洲小輪抵省、據公司人云、該輪於三十一午刻開行、粵贛兩軍在塘江相持、

▲端午日、狀元府鄒宅接贛南道尹鄒日煃電、催其家眷赴廬山暫避、另一電致乃兄日燦賀節、可見贛州確未失守、

▲連日各界搬運行李出城、車站擁擠異常、各校一律停課、女生皆避出校、

▲沈鴻英軍六千人、由平江至贛蓮花、開安吉助防、汴常徐盛軍前隊已於端午開拔、二日下午可到南昌、當道已備輪船、預備運開前敵、陳俟援軍到省、偕往督師、

▲一日下午、商會開聯席會、討論籌欵維持省城秩序辦法、公決仿照財廳徵收舖捐辦法、按租金之多寡、抽借若干成、東三客七、所借數目、即以本省現行軍用票作抵、

澳門衛兵槍擊華僑大風潮

▲傷斃數十人 ▲華工總罷工

港華字報云、五月二十八日即舊曆五月初二晚七時許、有一非洲兵、在㮇欄街、與一華人衝突、因該華人謂非兵將一女子調戲、遂將非兵毆擊、直追之至新馬路、該非兵沿途大鳴警笛、後由當警將二人拘獲送往瑞安碼頭第一警區、各華人隨即聚衆數百人、將警區圍困、謂此二人係無辜被逮、要求釋放、斯時署督及正副警司督察兵、同到區所、勸諭無效、至十時許、澳政府遂派遣兵隊、將區所保護、詎料兵隊行至新馬路時、忽有人用石擲軍隊、兵隊開槍示威、致傷路人數名、聞有一車夫因傷斃命、迨至十時許、工親愛會及總工會、均派人到場調處、卒亦無效、至十二時、各工會加派多人、手執某某工會字樣之白旗、赴警區、幷用大籮貯載餅乾食物、分給各人、高呼各人須至此事解決、方可散隊、至初三早、已聚至數千人之多、分守各路口、只許入不許出、惟佩有工會襟章者、則可自由出入、幷有人手執白旗、沿街勸各商店休業、故是早手車苦力及各店、均一律罷工、守衛警區之衛兵、由初二日下午八時站至初三日上午十時、尚未換班、當時正副警司暨督察長及各軍官、均在區內、而聚集區外之華人、仍未散去、澳政府乃用汽車運送食物到區、亦被攔阻、致不得入、而是時換班守衛之衛兵將到、警司恐有衝突、遂着探長劉康善對各人宣佈、謂換班之兵將到、幸勿誤會云云、惟各華人中有云、我等亦經站立許久、何嘗亦要換班、警司復用電話、着換班之兵、勿由陸路來、可改由水道、用小輪載至瑞安碼頭側便登岸、迨督隊兵弁甫上岸邊、即被羣衆阻止、該弁遂拔出手槍轟發、惟失火不響、羣衆遂乘機上前、將該弁手槍搶奪、衛兵遂即開槍一排、於是立於濠鏡騎樓底者、有多人應槍而倒、各兵欲再開第二排槍、幸爲兵弁阻止、否則更不堪設想矣、槍既發、羣衆紛紛逃走、且有躍水而逃者、衛兵即分隊守衛各路口、離警區稍遠者、亦傷二十餘人、皆由工人舁往鏡湖醫院及各外科醫館療治、其在火船碼頭附近所傷者、則由衛官派小輪載往南灣、用車運往東望洋國家醫院療治、聞傷者共有六十餘名云云、衛政府隨於是日五時、下戒嚴令、六時復派水陸軍及機關槍隊、分守各路口、幷有陸軍多人、荷槍乘汽車分往各處購買食物、是日各商店亦均閉門歇業、初四日仍未解決、前山國民黨已即致電省城伍省長、請設法維持、其電文如下、儉晚、澳門衛兵、辱華婦、槍殺華工百餘、動公憤、全體罷工、請政府火速派艦維持、前山國民黨叩、

士蔑西報云、澳門因一非洲兵士、擾及某華婦、致發生重大風潮、傳來消息、類多不確、本報（西報）特派訪員、於前日赴澳調查眞相、其所獲消息、大都由澳門警察司工團某總會及目擊此事之人聚集而得、故其言當較爲確可信、訪員已於昨日返港、據云、前日乘瑞泰輪往澳、計期應於是晚六點鐘抵步、適値水退、延至九點鐘、始駛近碼頭、遠望埠中各處多無燈火、最奇者、碼頭上固黑黯無光、而乘艇之苦力與接客之小艇、亦寂然無踪、船主竭力將輪駛近碼頭、船員躍登其上、繫纜於碼頭、而搭客方魚貫上岸、附近碼頭之砲艦、以探海燈照射、燈光所及、瞥見衛槍軍人、戒備甚嚴、碼頭上寂寞萬分、適異曩日、訪員皆往附近碼頭之警署、署前羣衆久已散去、祇餘軍隊多名、嚴密守護、署中人接總局電話、轉告訪員、謂警司現在總局候見、訪員遂往總局、該署並撥軍士一名華人偵探一名、偕往總局、警司接見後、將此事詳情細述、據言此次風潮、由新由參刺哥到澳之非洲兵士而起、有謂其在妓院行爲不端者、謂其辱及某華婦、惟據調查所得、則後一說似較爲可信、華人極忿黑人之所爲、即以擲竿毆黑人、受傷頗重、須立刻送往醫院施治、有一少年理髮匠、停工不作、趨往助毆、因其異常奮力、致有謂其用石擲傷某兵首部、警差援軍到後、遂拘理髮匠、帶往附近港澳輪船碼頭之警局、禁諸羈留所內、區長乃往總局請示、途中爲衆人所打、倘警察多名不於是時趕至、不免身受重傷、沿途屋內居人、或以磚瓦花盆等物、向區員拋擲、此時雖未奉命發槍、似有轟發手槍之必要、遂槍傷華人二名、一車夫傷右前臂、受傷二人、經即舁往醫院、警員不允將所拘之人釋放、於是華人麕集警局前、愈聚愈衆、不及半小時、其數約達二千人、爲首者且大聲呼喊、鼓動衆人、攻擊警局、以恢復被拘者之自由、警員恐有劇變、急由電話請予迅速到局、予抵該處後、竭力向衆解釋、冀平其氣、但衆人自信黨大力厚、不聽予言、幷以辱言相加、要求立釋理髮匠、約數分鐘後、改由工會職員提出釋人之要求、予答以此層現不能退讓、倘明早九點半鐘、該案交法庭審訊、如判官許保、可將區員保出、衆仍不滿意、局前之羣衆愈久愈多、其堅持要求亦更強硬、工人首領離去片時、及再回來、已携有工會旗幟、予以少數警員之力、不足保護此警局、急電召陸軍來助、衛兵約一中隊、應召而至、環衛警局、華人之持旗幟者、忽趨往羣衆前、旋將六十六工會之各種旗幟、編插於離衛兵列隊前數尺之前、成一直線、有以擲石擊破警局之窗門玻璃者、有故意蹤及兵士之足者、亦有以竹擔向兵士挑撥者、種種舉動、愈足激怒兵士、惟兵士異守紀律、予亦盡力設法、免去衝突、惟深以華人所施行之方法爲可憾、衆圍集警局前、至夜深仍未散去、有工會職員數人、稟請將被拘之工人保釋、予答以具保釋人之事、祇裁判官有權酌、予不能擅自釋人、且汝輩亦知予素與華人友善、予將設法代覓安定此事之人、予乃由電話通告署督及按察、請其於明日早登堂研究被拘者之案情、如何保釋、即准其具保、三十日三點鐘、議政局舉行額外會議、參預此會議之按察司、於四點鐘由電話告予、謂被拘之人、如欲保出、可具保銀七百元、予即將此說着人告知有關係之工會、惟工會中人不以爲意、街上各處有多人發激烈之演說、厥後有華人一名、高舉中華民國五色國旗、在警局兵士前搖舞示威、此時警局前面之人數仍不減少、天將曙時、衆人分駐直通警局各街道、阻礙赴搭港輪之搭客、瑞泰船主聞報後、往晤警司、不得要領、乃決意不載客來港、迨至早餐時候、衆人不許供給兵士伙食之人、交伙食、惟供給警司早餐者留下麪飽外、幸得通過、揣衆人之意、似欲完全困警局、至九點三刻鐘、船政署小輪滿載總局撥來之軍隊、以替換護衛警局之兵士、船甫沿岸、即有多人擁集船首、曾參與歐戰三年之陸軍中尉飛利奄行近衆人之前、告以軍隊來意、請衆人不必驚懼、詎羣衆大呼打佢打佢之聲、突有一人、手提中尉之頸喉、中尉急伸手拔劍、不料其劍已被人奪去、斯時警司兵士放槍、其有無奉命而行、因在紛擾中、殊難決定、警司謂彼料兵士先聞人叢中有槍聲一響、始擬發槍、衆乃散去、衆人忙亂中、有跳下海者、有被擠落海者、厥後查悉、溺死二人、連中槍者、共有屍四十五具、受傷者五十二人、傷者有於兵士放槍約五分鐘後、由其親友移去、街道絕無行人、只有兵士巡守、各屍骸俱由小輪載往附近某島、傷者舁往陸軍醫院醫治、後查悉因傷斃命二人、共死四十七人、於是行政局決議將至澳總兵由地氏、現經頒佈告示、遍貼各通衢大道、告示用中葡文字、略謂、除持有陸軍官特別憑照外、無論何人、皆不得於下午七點至上午七點鐘之間、在街上游行、其餘各事則照軍律辦理等語、並召集義勇隊分守各重要宣佈戒嚴、執行軍律、署督仙波哥盤亞已將其職權移交地點、對於電燈局及各重要轉電機關、尤爲注重、現在全澳仍在總罷工中、瑞泰船於八點鐘由澳啓行、搭客滿儎、以華人避難者居多、傳說已再有第二次佈告、刻正宣佈、限各店一律於十二點鐘前開門、若不遵照、則以嚴重方法對付云云、訪員（西報訪員）昨日與澳中三大工會要人接談、據稱各會員意見、皆決定堅持到底、至被拘之會員釋出然後已、訪員曾到街市察看、一種蕭條景像、令人煩悶、向日鮮品皆由香山用艇儎來、今艇員亦在罷工之列、此項來源現已斷絕、大砲台現守衛極嚴密、全澳約有陸軍及義勇隊共一千名、幸電燈局工人仍作工、不致黑暗、因有軍隊駐局、強迫作工之故也、昨晚行政局會議、決定派人調停、於局面似較爲和緩、所派之調和人共三名、即係承攬鴉片烟嗎啡及賭餉專利家兩人、及某富翁一人、現此三人已承政府命令、分頭極力調處、以冀早日和平解決云、葡艦畢地利亞號、接上海電訊、該艦已於昨日下午離上海回澳門、

南京快信

▲齊督派本署外交顧問謝榯安赴津、勸黎元洪復職、已於昨日午車北上、

▲齊督昨語人云、西南各省、對恢復舊國會、迫徐世昌退位、均已表示贊成、惟對於恢復民國六年舊會、則多持異議、恐將來成爲南北相對之爭點、前途未可樂觀、

▲軍署駐京委員田錦章電齊督、報告徐東海、已於二日午後三時辭職赴津、

▲五月份軍餉、昨已由財廳撥解軍署核收、派員監發、

▲省立各校經費、欠至三月未發、各校長向財廳坐索、官佐薪餉、搭發本省有獎債券十分之一、

▲昨（三日）日爲英皇萬壽、駐甯英領在署舉行慶祝典禮、齊王兩長、均於昨午十二時赴英領署道賀、

▲齊督昨委齊兆桂、充軍署秘書處秘書、

▲滬甯路局長任傳榜、昨由京來謁齊督、晚車赴滬、

▲省議會因大會人數不足、連日均開預算審查會、

▲東大圖畫展覽會、已於昨日開幕、到會參觀者、昨達千餘人、

杭州快信

▲中華教育改進社·農學會·職業教育社·發起全國農業討論會、七月四日至七日止在山東濟南舉行、兩浙派代赴會、並定六月十五日前、將議案送交東南大學農科、俾便印配、

▲顏惠慶携眷來杭、已一星期、寓西浣紗路七號孫寶琦住宅、准明日（五日）起程赴滬、有擬往美國游歷說、

▲紹屬省議員王以銓僞造印照案、昨午後杭地審廳續開審訊、辯論終結、照新刑律第二百二十九條辦理、定七日宣判、保外候訊之共同犯趙韶笙陶康侯、亦一併收押、

▲省農會明日開第十五次評議會、提議籌欵贖路、及振濟俄災事件、

▲北京大學浙江同鄉會昨函浙各法團、對於一中與議會衝突案、提出條件三種、㊀挽留一師一中校長、㊁懲辦代表議會誣告學生之沈鈞業等十四人、㊂全浙教育經費獨立、

▲四師師長陳樂山、昨由滬返杭、

▲餘姚滸火沙地局撤獎農民案、輿論譁然、文電交馳、已由杭總商會據情轉呈省長、實行撤消、並令局長王嘉會交兜究辦、

地方通信

蘇州

▲菸酒王分局長被議 江蘇烟酒公賣局長李廷棟、日前被省議員許銘範蔡琕等以營私納賄等情、提議咨請查辦、而駐蘇第三區烟酒公賣分局長王鼎臣、亦被連帶咨查、其請願書中、有蘇州第三區分局長王鼎臣、與省局長李廷棟、結爲手足、倚若心腹、因是參預秘密、經手違法納賄之事實獨多、去年有豫人楊某出五萬元、運動第三區分局長、已有成議、王聞訊多方挾制、其事始寢、以上猶其犖犖大者、其餘違法殃民之事實甚多、相應提出、咨請一併查辦云云、

▲救火會循例演龍 蘇州救火聯合會先期分函邀請各龍社、於昨日（舊曆五月初九日）下午三時、在皇廢基公共體育場舉行演龍、城內如永息同仁忠端紫腸等城外如同善怡安等數十龍社、均在救火器具上及龍上遍紥綵球、點綴鮮花、驅入會場施演、蘇警廳消防隊、亦由下錫警隊長秦萬青隊員等、帶領該隊長警、驅龍㴱場競射、

▲林郵局長遇盜 林文彬前日（初三日）由蘇郵務管理局長委任爲角直鄉二等郵局長、即於是日由蘇僱船、挈眷赴角直新、舟經甫里塘口、時在下午四時左右、忽來盜船一艘、先後躍出盜匪十餘人、跳登林船、先則嚇禁聲張、繼即傾筐倒篋、逞意搜索、將林隨帶一切衣服銀錢及眷屬首飾、搜刧殆淨、過船逃去、林泊鄉後、即據情報告該管角直警所、轉報縣署、請緝贓盜云、

▲許高檢長請假北上 江蘇高等檢察廳許受衡廳長、因有要事赴京、特呈准省署給假兩星期、所遺職務、委由本廳首席檢察官黃用中暫行代理、許廳長奉令後、已於昨日束裝就道矣、

▲飭裁電局冗員 閶門天庫前蘇州電報局長、昨奉交通部電令、速將局內所有測量調查等冗員、一律裁撤、以資節省云云、該局長奉令後、不日即將實行淘汰矣、

▲查報雙喜印花稅銷數 吳縣郭知事昨奉江蘇全省印花處訓令、略謂、前任處長發寄各縣承銷之雙喜印花稅一項、迄今多月、未據冊報、殊屬違延、仰於文到三日內、不論有無銷數、迅即查明催覆、毋稍稽延、郭知事已飭科遵照辦理矣、

松江

▲四校學藝會之第一日 松江公私立各女校、於前月二十日在公共體育場舉行聯合學藝會時、因會場秩序擾亂、半途輟演、當日各女校以時間與經濟關係、本已公決不再舉行、嗣由恒德女子兩等學校校長方綠君女士、邀請各校校長、集會於景賢女子中學校、報告包家橋第一義務學校經費竭蹶情形、請將未終局之聯合學藝會、售資重開、即以售得之資、撥充義校經費、各女校以事關公益、理當贊助、公決於本月三四兩日、假包家橋朱宅續演學藝兩天、與會女校、爲景賢女中景賢兩等縣立一高恒德兩等、故定名爲四校學藝會、三日爲該會續演之第一日、出席表演學校、爲景賢女中縣立一高景賢兩等景賢第二女子國民等四校、午後一時、搖鈴開幕、首由義務學校主任張肅丹陸規亮二君、報告開會緣由、然後各女校相繼表演、其表演節目如下、一六人舞、（景二）二拳術、（一女高）三八卦刀、（一女高）四舞蹈、（景賢兩等）五游戲、（一女高）六啞鈴徒手混合操、（一女高）七國語會話、（景二）八雅麗舞、（一女高）九曲竿操、（景二）十法蘭西革命英文歌、（景賢女中）十一立脫卡舞、（一女高）十二兒童舞、（景二）十三歷史劇、（聶政刺韓傀）（景賢兩等）十四手巾操、（景二）十五舞蹈、（一女高）十六趣劇、（一個有志氣的兒子）（景二）十七趣劇、（迷信的村婦）（景二）統觀各節、均屬平穩、其中一女高之跳舞、花樣繁多、姿勢輕盈、極有精彩、女中之英文歌、由美國教員鼓琴相和、音節蒼凉、頗覺動聽、一個有志氣的兒子一劇、演者有一龔姓小女生、極活潑自然、爲來賓所稱許、是日本定請松隱新劇社客串新劇、嗣以社員未到作罷、上座共四百多人、收入券資約百五十元、會場秩序頗佳、

▲教育會之職員會 松江縣教育會、於四日開職員會、會長張蔚丹主席、議決下列兩案、（一）推舉上海國是會議代表案、決定公推張蔚丹會長爲本會出席代表、（二）縣立甲種師範講習所、應酌收女生案、決定將原議案交勸學所酌辦、

無錫

▲德懸女校之贖路儲金熱 南門外德懸中西女學、由教員朱沈諸女士提議、每學生將本學期內、節省零用、爲儲金贖路之基金、當即一致贊成、每人認捐二元、以百五十人計之、當可得三百金之譜、一俟湊足、即存於可靠銀行、再發給學生以股單收據云、

▲培工學校組織滅蠅隊 南門外培工學校、近以天氣炎熱、特設撲蠅隊、以三四年級生充之、每生付以綠色細銅絲扇一柄、竹管一個、凡撲滿一管蒼蠅者、獎以銅元一枚、

常州

▲童子軍會操紀 武進各團童子軍、於六月三日下午三時、在公共體育場舉行會操、來賓到者有姚知事傳團長及江蘇童子軍視察員顧拯來江蘇童子軍副總教練童君曉吳縣江陰無錫等邑童子軍特派員該邑城區各校教員學生共二三千人、開會後、各團童子軍整隊入場、行升旗禮、唱國歌畢、即行校閱、知事團長省總教練均至隊前受禮、次知事團長省總教練相繼訓詞、全體攝影後、依順序表演、其節目如下、「甲」旗語、（英文字母）「乙」棒操、「丙」結繩、「丁」救事、「戊」救護、「己」生火、「庚」旗語、（電碼通信）「辛」國技、「壬」旗語、（英語通信）「癸」游技、「子」棒操、「丑」音樂、「寅」游技、「卯」工程、（架橋）「辰」游泳、「巳」幼童軍表演游技、「午」落旗、至散會已六時許矣、各種表演、以救護架營國技等爲最特色、紅十字會及武進兩醫院均派臨時救護隊到場救護、姚知事傳團長均備綢旗獎贈各團云、

鎭江

▲新絲銷路暢旺 新絲開秤以來、鄉客投行求售者、尙稱踴躍、各絲行收下之貨轉運上海、洋莊銷路甚旺、價格因之驟增、昨（三號）日細絲開盤、每百兩漲洋二元、肥絲亦漲洋一元五角云、

▲繭市一律停秤 徒陽壇溧揚五縣繭行、今歲收貨不多、繭價統扯六十元左右、均於夏曆五月初八日一律停秤、現各行收繭人員、均已回滬矣、

▲呈送丹徒縣志 丹徒縣知事張玉藻、因新丹徒縣志業經編印成就、每部共十二本、亟須送省存查、故昨特運備三部、交令水陸總巡、派員賚赴甯垣、呈送督軍公署秘書處審閱云、

揚州

▲劉棧長尙未蒞圩 十二圩新任揚子淮鹽總棧長劉幼雲、由京首途南下、三日抵揚、寓新勝街廣陵寓館、擬赴圩地履新、以鹺界意在保留舊任盛紹葆、遂於三日赴甯、先向當道接洽云、

▲小輪公會解款 鎭江小輪公會、近奉江蘇運河工程局令催捐款、特將上年十一二兩月濬河經費四千四百元、解交該局核收濟用、

▲派員調查水利 江北水利局對於江都沿江河流、外灘水勢、不甚明瞭、製就表式、委派劉瀚前往實地調查、藉資考證、先期令知縣署、派員鄉導、即經江知事委令統計員周恩慶遵照、偕劉委抵境、委爲接洽云、

湖州

▲絲市近訊 吳興各細絲行、皆於夏曆五月初三日開秤、開價每百兩六十五元至六十三元平秤、嗣因出貨稀少、各行競收、是以價格步步見漲、昨（初八）日已漲至每百兩七十元矣、聞今日市價、略見疲軟、蓋因本城各織綢廠皆以綢市未見起色、絲價與綢價不相符合、未敢放手收買故也、

嘉興

▲小車夫罷工已解決 翼輪雙利等六小車公司車夫、因要求各該公司減讓車租、於一日起全體罷工、現經各公司經理議妥、車租加一成、車租照舊、免致虧蝕、業已傳集車夫轉告各車夫、已得多數車夫允許、故三日午後已絡續出車、四日當可完全出車矣、

▲鄉校巡迴指導 四鄉各學校、前以蠶事方殷、特放蠶假、俾資襄助、刻下蠶事將了、各學校定於五日起開校、故勸學員起昇一等即日出發四鄉勸學、即巡迴指導員計鶴平等、亦將於日內分赴各區學校巡迴指導云、

長沙

▲平江設立華洋籌賑分會 平江山多田少、穀米素艱、去年夏秋苦旱、收成歉薄、加以湘鄂開戰、潰兵搜搶、沈軍屯聚、供給尤繁、天災人禍、相逼而至、誠數百年未有之浩刧、近日飢民徧野、餓莩盈途、樹皮草根、剝掘殆盡、長壽嘉義一帶、析江西逃荒者不知凡幾、賣妻鬻子、轉死溝壑、其困飢苦家自盡者、尤指不勝屈、現已由華洋籌賑會設立分會、從事拯救、旅京旅滬旅湘之平人、各組救災援助會、竭力呼籲、冀得大宗賑欵、以惠災黎、雖杯水車薪、或亦不無小補也、

濟南

▲歷史博物展覽會成立 山東歷史博物展覽會、於五月二十七日、約集各校、推舉會員、在教育廳開成立會、到者六十餘人、該會會長由齊教育廳長兼充、副會長爲教育廳第一科科長熊觀民省立第一師範校長王丹甫、又請田兼省長爲監督、鹽運司長夏湝齋爲名譽會長、幷推定審查徵集章程人員二十餘名、加以詳細說明、俾出品者易於着手云、

來函

浙江公立法政專門學校來函

逕啓者、頃閱六月三日貴報杭州快信欄內、載有敝校風潮情形、內謂近日學生兩次在校開會、及敝校長報告省署云云、絕無事實、素仰貴報本無成見、用特函請更正、再敝校風潮、業於本月二日、奉省令根本整理、准辭、祇頌撰安、浙江公立法政專門學校謹啓六月三日

雜評一

江西問題 （默）

中止蔡軍援贛說者謂將以江西地盤爲西南承認統一之交換品也、夫統一而以地盤爲交換、正所以示人以之不統一、爲爭奪地盤之故、假使西南又有繼李烈鈞而起者將有幾許地盤以應付之、故以地盤爲交換實爲北方之失計

西南不停止攻贛說者謂即以表示其不滿意於今日之統一也、夫西南之北伐爲護法爲討非法總統、今舊會已復、非法總統已去、則北伐之目的全失、而攻贛爲無名、故西南之不停止攻贛、實爲西南之失計

吾謂今日之南北苟有意於統一者、當犧牲其地盤之一念、而開誠以謀善後、苟其不能、則將來擾擾、豈僅在江西一省哉、

中國銀行函授學校招生

本校呈教部有案成效足著定三個月爲畢業期畢業後得予介紹位置凡欲函授者不論遠近均得入學請將姓名籍貫年齡職業並通信處及應納（學費二元講義費二元雜費一元（共計洋五元由郵局匯至上海海甯路福壽里一六五六號報名可也函索章程請附一分頭郵票三個

上海花旗銀行告白

[illegible]
一家凡紐約城銀行設有分行之地如南美洲等處本行均能直接辦理 如蒙賜顧請 惠臨本行面議無任歡迎
（The National City Bank of New York）合成
二馬路A字一號花旗銀行總理葛倫謹啓
公2362

上海香爐藥房崔氏

半夏一藥本爲治痰良劑復經製煉加以配佐取精去滓始克成效立見有百益而無一弊功能止咳化痰清心潤肺降火滋陰利膈寬胸雖久年不愈之老病亦可藥到病除惟人心不古假冒出特於每盒內附辦眞券一紙賜顧者務須認明●大盒二元四角小盒一元二角試服二角
上海甯波路口 弄 盆湯
分設 長沙 南京 福州 杭州 北京 奉天 天津 無錫 南昌 安慶
726

良醫章震青 滋滬

章君越之儒者精岐黃術尤長於兒科婦科傷寒等症在越應診已有年茲因事來滬同人勸其應診現寓英租界廈門路西衍慶里二七一號求醫者可往訪焉
成春石 田時霖 沈寶昌 關炯之 謝繼臧 陸達權 劉筱舟 陳震東 汪幼農 陶梅生 盛竹書 謐孝天 連城 同啓
8082

上海惠工銀行續收第二期股欵通告

本行經董事會議決提出股東會通過公決自陰歷四月初一日起至陰歷六月卅日止爲續收第二期股本期限每股續收洋十二元五角連前繳四分之一統收洋五十萬元望股東諸君按時繳納毋失權利特此通告
惠工銀行董事會謹啓
23634

上海中華銀行廣告

本銀行在北京路U字三十八號專營商業儲蓄 往來 抵押 放欵 活期存欵 定期存欵 各種儲蓄業務兼辦各種 以上之儲蓄均得以上或百元 凡銀元 儲蓄起見百兩銀洋 領用支票 各界賜顧無任歡迎茲爲便利
經理 江少峯 副經理 姚德馨 同啓
2038

上海江南銀行廣告

[illegible]爲營業時間每日上午九時至下午五時星期日上午九時至下午二時
寗波路三十五號與仁里口 電話中央六九八八 中央七〇〇〇
2044

聲明假冒圖章

近有不法之徒冒刻本號書柬等圖章在外保借銀洋及保借銀洋等情即與本號無涉我申蘇二號向不與人担保各界往來銀錢貨物向以送到蓋印回單爲憑恐各界未週知特此登報聲明
上海九江路蘇州皮市街生記綢莊謹白
2806

大世界

中國第一俱樂部　在上海西新橋堍

◉有獎門券每位小洋二角頭獎有二千元贈品之希望◉

- 銀姑娘　梨花大鼓
- 袁鶯添　汪柳影　南方雙簧
- 優美社　文明新戲
- 倪杏生　小金蘭　筱文斌　吳少山　四明文戲
- 吉天相　大套魔術
- 白雲鵬　京音大鼓
- 廣福班　文武京戲
- 大長片　灰衣女郎
- 王美玉　女子蘇灘
- 李黛玉　梨花大鼓
- 馬媛媛　馬金生　馬鳳珠　改良本灘
- 老倭瓜　滑稽大鼓
- 陳子貞　陳子元　雙簧
- 武術團　少林拳術

夏蓮生　十齡童　三笑　木板張　漢滿圖　八人笑　特別口技　藏河清　文明大鼓　范少山　時事蘇灘　金小香　金小蘭　京音大鼓　常樹田　八角快書　也是娥　何如女　女子說書

張志文　小翠玉　方瑞珍　林玉雲　訪漁　笑舫　劉笑峰　侯琴軒　顧翠鑾　廣福寶　羣芳會唱

陳醉梅　筱四和　戴小六　晉怡情　呂正才　揚州戲曲

龍鳳班　無錫灘簧　吉許三　戲迷相聲　王雙鳳　京音大鼓　王雙琴　徐大玉　梨花大鼓　孟吉春　劉萬魁　特別雙簧　張玉蘭　梨花大鼓　桂姑娘　京音大鼓　魏鈺卿　薛小卿　珍珠塔

慈善救濟副券新章露佈

額設五萬張每張售洋叁元

獎	張數	得銀
頭獎	壹張	獨得銀叁萬元
副頭獎	貳張	各得銀伍千元
貳獎	壹張	獨得銀貳千元
副貳獎	貳張	各得銀伍百元
叁獎	壹張	獨得銀壹千伍百元
副叁獎	貳張	各得銀叁百元
四獎	壹張	獨得銀壹千元
副四獎	貳張	各得銀貳百元
伍獎	壹張	獨得銀伍百元
副伍獎	貳張	各得銀壹百元
陸獎	四張	各得銀壹百元
柒獎	伍張	各得銀伍拾元
捌獎	拾張	各得銀貳拾元
玖獎	壹百張	各得銀拾元
拾獎	伍百張	各得銀陸元

附頭獎上下各一張計二張各得銀一百元
附副頭獎上下各一張計四張各得銀三十元
附二獎上下各一張計二張各得銀五十元
附副二獎上下各一張計四張各得銀二十元
附三獎上下各一張計二張各得銀三十元
附副三獎上下各一張計四張各得銀十五元
附四獎上下各一張計二張各得銀二十元
附副四獎上下各一張計四張各得銀八元
附五獎上下各一張計二張各得銀十元
附副五獎上下各一張計四張各得銀六元

凡與頭獎末二字相同者計四百九十九張各得銀五元
凡與頭獎末一字相同者計四千五百張各得銀四元
凡與副頭獎末二字相同者計九百九十八張各得銀四元
凡與二獎末二字相同者計四百九十九張各得銀四元
凡與副二獎末二字相同者計九百九十八張各得銀四元
凡與三獎末二字相同者計四百九十九張各得銀四元
凡與副三獎末二字相同者計九百九十八張各得銀四元
凡與四獎末二字相同者計四百九十九張各得銀四元
凡與副四獎末二字相同者計九百九十八張各得銀四元
凡與五獎末二字相同者計四百九十九張各得銀四元
凡與副五獎末二字相同者計九百九十八張各得銀肆元
凡與頭二三四五獎前肆字相同者除上下附獎外計三十五張各得銀八元
凡與副頭二三四五獎前四字相同者除上下附獎外計七十張各得銀六元
共計中獎券一萬二千七百五十四張
共給獎銀十萬零一千九百念五元

慈善救濟會謹訂

2476 戊

旁氏白玉霜

風馳電掣　其樂泱泱　須防塵沙　侵犯嫩膚

夏日之風多含塵沙吹入皮膚使毛孔粗大當用旁氏白玉霜以抵抗之

旁氏白玉霜毫不油膩搽後立即消滅為夏季第一化粧品

上海怡昌洋行經理

上海縣沈知事給示保護

半身不遂丸

專治瘋症◉純陽商標

凡患肢體拘攣半身不遂口眼歪斜舌强言蹇口開[illegible]合撤手遺服失[illegible]研睡皆由尿少[illegible]榮肝木風木以[illegible]宗氣不能動手[illegible]身初起時遇足[illegible]木氣分先手肝[illegible]衰敗漸漸麻服[illegible]難左癱右步從[illegible]而趨本醫換費[illegible]十年之心生研[illegible]成九助正血流[illegible]於全身增氣血[illegible]補於肝腎精效[illegible]二元每盒一料共雙[illegible]元外埠函費六元一盒[illegible]公淡各購加郵[illegible]海浙江路馬[illegible]口時[illegible]三相館南[illegible]

程德法藥房 秘製　丙9129

有樣奉送

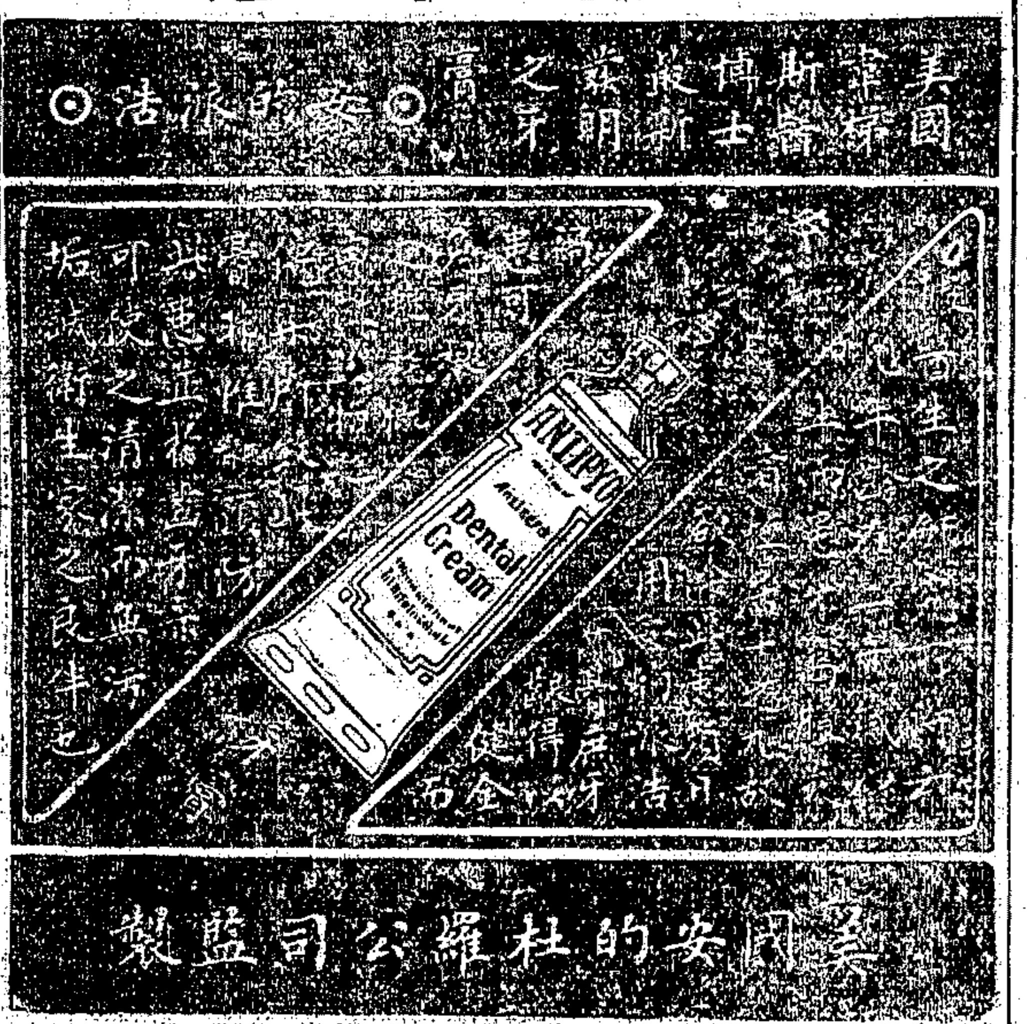

總經理英大馬路屈臣氏藥房
本埠各藥房均有代售　乙3643

煤氣放熱器

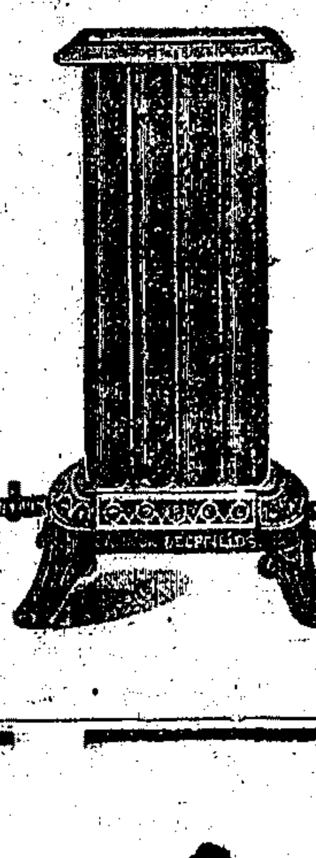

此種放熱器安置於廳堂樓閣寫字間及商店均極適用合宜每月租費五角

陳列所　在江西路三十號
寫字間　在西藏路五號

上海自來火公司謹啓

內務部化驗　農商部註冊

袁製 痛瘋骨痛露　每瓶大洋六角

行銷二十餘年功效卓著毋庸細贅近有無恥之徒影射假冒辜購服者認明金雞商標庶不致悞各埠均有寄售函購亦可

袁製 解毒止痛露　每瓶大洋七角

總發行所上海英租界西新橋北首 濟華堂藥房 及一切

凡患風濕骨痛骨節疼痛〇手膊肩背骨痛不得抬起舉動〇腰腿脚膝疼痛不能灣轉伸動〇梅毒瘋痛〇寒濕襲入筋骨疼痛〇痛至身不能翻轉〇手不能持物〇足不能履地〇或半身不遂〇或四肢不能動〇一切筋骨疼痛內吃藥酒湯藥無功外用針灸百治無效者服此露立能止痛舒筋四肢行動如常

最着名之香煙

最着名之香煙　最着名之香煙

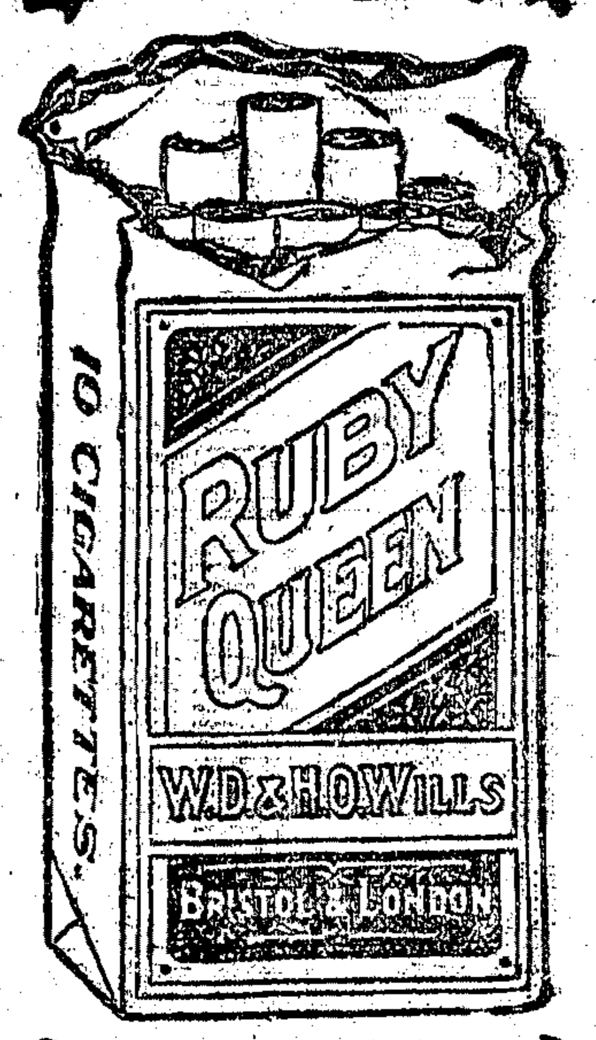

最着名之香煙

上海永泰和烟行廣告

神效白濁丸

定能痊愈斷根永不復發

此丸專治五淋白濁尿管刺痛初起點滴遂至旺流若不早爲醫治後患難言或日久流濁不止變爲體虛白濁身瘦骨枯竟成虛癆重症本醫生有藥於斯秘製立止白濁丸利性和平安當此丸服下根小便止痛止濁三天斷一每中盒大洋七角大盒濁元倘身體庸廠年久白白不止本醫生秘製體鹿均濁丸滋陰補腎丸每盒降一元此兩種丸藥滋陰如火補腎强身固精止濁料十年八年之老白濁一盒包愈每盒一元每料六速五元外埠函購郵寄安樂寄費加一如服過各至房丸藥不能見效者請效本醫生處購服定能見效上海南浙江路三馬路口時芳照相館南隔壁

德法藥房　程鳳生醫生秘製　公司藥製　丙795

戰勝紀念

半世紀來司各脫乳白鱉魚肝油使服者身强力壯肌膚充實在在戰勝疾病君之兒女亦宜即服此油以拒暑天各病但須購服漁父負魚商標之老牌司各脫油方能奏效各處藥房均有出售

不論冬夏服此油均奏同等效驗

VOCATIONAL TRAININ G: Our office is open between thehours of 7 and 9 p. m. on Mondays, Wednesdays and Fridays fo theconvenienceof those interesr ted in I. C. S. Trainingwho do not find it convenient to call at any other time. Call this evening and let us assist you in the selection of a Course that will help you increase your earaings.

INTERNATIONAL CORRESPONDENCESCHOOLS.
83 Szechuen Road, Shanghai.

華俄道勝銀行

本行於西歷一千九百十年設立收足基本金盧布五千五百萬元歷年公積盧布二千六百九十六萬元中國政府撥充資本金庫平足銀三百五十萬兩歷年公積庫平足銀一百七十五萬兩總行設在法京巴黎分設英京倫敦遠東孟買香港橫濱神戶北京上海天津漢口烟台牛莊大連長春哈爾濱海拉衛滿洲里海參崴迪化凡各國緊盛之隔均有安賓代理之家。本埠分行辦理銀行一切交易長存暫存銀洋各款利息到行而議收買本國期票滙兌通滙大埠往來滙款本行備有特別保險櫃出租如欲知租閣章程請至敝行取閱可也

頭不痛了

頭痛時急服美國安寧公司之立止頭痛藥餅可以頃刻奏效請認明紙盒上之紅色英文字及藍色三角形　中國各大藥房與科發藥房均有出售

（商標註冊如有經售假冒品者當控訴）

善濟醫院

專治花柳病　日送診

花柳專家首推西醫楊良宏君善治男女花柳毒門疑難雜症注射百病立見神效毫無痛苦今濟貧施日夜送診

痔瘡　不用刀割速全愈

淋濁　不論新舊一針斷根

橫痃　未潰包消已潰限日全愈

院址四馬路西倚虹樓菜館對過

按脊術

本院善用美國發明最新之按脊術（西名謂之CHIROPRACTIC）完全根據[illegible]專用手術[illegible]

院長 星博士（美國大學醫科）

主任婦科 張梅琴女士

醫士 古雄

門診　上午十時至下午二時

出診　下午六時

本院附設醫學函授學校　皮膚花柳病學專科

[illegible]

址 [illegible]

雄星醫院

法租界共舞臺男女合演五月初十夜戲
（價目夜戲）月樓七角 特包六角 官廳六角 特廳五角 頭廳三角 二廳二角 三層三角 電話三千五百十七

許鴻玉 薛銀麟 苗勝春 竹翠茹 （筱）張菊芬 （香）—— （紅）—— 李桂芳 小孟七 曹寶義 劉松亭 筱月鶯 馬紅甫 張春芬 林菊樹 筱樹 香森 紅小 曹孟七 寶義 王文祥 林樹勛
梵王宮 鐵公雞 三進士 奪頭彩 過江赴宴 閣羅頭 本八搜 鄒應龍

丹桂第一臺五月初十夜戲價目注意
特別包廂七角 頭等正廳五角 上層包廂三角 二等正廳三角 三等統售二角
七時登場
初演四本
狸貓換太子
各界請早

天蟾舞臺五月初十夜戲特煩名震全球文武藝員拿手好戲
每逢禮拜日准演日戲全體名角一齊登台 電話中央三七〇二
劉俊鑫 印德山 德仁趾 吳彩霞 四杰村 八義圖
小翠花 董俊峯 天門陣
王鳳卿 王長林 蔣幹偷書 草船借箭 計打黃蓋 羣英會
姜妙香 郝壽臣 狀元印
楊小樓 姚玉芙 梅蘭芳 姜妙香 黛玉葬花

新舞台
今夜戲目
七點半登場
十九本
濟公活佛
（價目）二等二角 特廳七角 頭等四角 特廂八角
電話 南市二百念號 北市三二四九一

大舞臺五月初十夜全體准演文武拿手好戲 特別大減價 特別花樓八角 優等官廳六角 二等正廳四角 三層包廂二角
劉慧琴 陳嘉璘 于振廷 孟小帆 趙如泉 趙醉梅 毛韻珂 姚俊卿 賈璧雲 應寶蓮 張桂芬 李瑞亭 陳月樓 應寶蓮 張桂芬 小達子 著名藝員 陳嘉璘 孫少堂 劉慧琴 于振廷
第一本關公出世歷史全本梅柏炮烙

亦舞台五月初十夜戲大減價 三馬路新大街
特別包廂七角 特別官廳七角 頭等正廳三角 二等正廳二角 電話中央四千六百六十一號
張菊四 閻海樵 張德山 王少俊 劉天紅 韓長寶 李永利 張國斌 楊小樓 月 劉天紅 馬連良 綠牡丹
郎探母 山惡 三雄虎 絕義 少雲 天紅 村打嚴嵩 （全本萌關）妻 黨同惡報 汾河灣 打雁 丁山

大世界乾坤大劇場五月初十日夜戲目
三月樓角 二包廂角 特別正廳角 三正廳角 頭等正廳角 二等正廳角 一二廳角 日戲 登樓角 一樓下角 一律大洋
小翠乾 劉壽玉 景仙山 富活江 小猴峯 瀟湘善 陳甫 金侯英 李粉菊 喜彩 秀雲 李秀英 陳善 瀟湘 金少德 張麻梅 小三 少女 金梅 粉菊花 張德祿 起解 白水灘
海潮 奇冤 報 九更 天 斷 牧羊 巷 通 小 英 會 太后 放牛 河 寶塔 虎 砂 溝 痣 安 驛 八 扯 河 灣 頭 關 何 慶 二 查 縱 元

廣西路口 山頭路 和平社 笑舞臺 新劇部 電話中三五五一
初十夜演 落淚 前蘭 鄭元和教謌

大世界導社文明新劇場五月初十日夜戲目
新式包廂每間五座大洋一元包廂每位大洋二角正廳每位六十
第一正生 第一悲旦
日戲 趙山嘯 夏赤鳳 王夢生 第一笑 小生 羅倩 錢秀才錯占鳳凰儔
顧無爲林如心
第一美 名旦 陸雲 陳野禪 趙笑佛 耿鳳聲
夜戲 前本珍珠塔

廣舞臺聘請羣芳艷影全女班五月初十日夜戲
日戲 李雪芳 曾瑞英 日價 優等大洋八角 特等大洋七角 頭等大洋五角 二等小洋三角
綠牡丹（廖無可 李雪西 吳偉軍 馬艷芳 鄭詠魁）
夜戲 李雪芳 雪艷 親王 ○夜戲價目○ 優等大洋一元五角 特等大洋一元 頭等大洋七角 二等小洋四角
琅環蝶影（吳偉軍 曾瑞英 廖無可）

大舞台 初十夜 禮拜一
夜戲價目注意 特別包廂八角 特別官廳六角 二等正廳四角 三層包廂二角
大減價
禮聘北南名優等文武老生
今夜准演全本梅柏炮烙
小達子
全體藝員准演機關佈景文武傑作好戲
關公出世歷史
有一幕大羅天 表明三國中大人物的因果來歷各有公案台上足有六十餘人諸君觀之即明白三國的種種報應了
有一幕久旱逢雨景緻 難民受天災之苦悽慘苦楚令人見之酸鼻聞之寒心
有一幕斬仙台 此台變化神速觀者定然滿意暢快
有一幕關公降生 其中因果情節請諸君來研究研究佛學
有一幕妖人傳佈邪教 勾引愚人入教的手段眞正利害
有一幕高僧壯士着棋 彼此交談國家興亡匹夫有責的道理
有一幕妖怪作媒人 興波作浪反作好事他內中有果報的緣故
有一幕溫柔小姐變瘋人 紳宦千金忽然瘋痴胡鬧眞有趣興
有一幕和尙做媒人 婚姻俗事偏要六根清淨和尙瞎纏
有一幕路誅惡霸 英雄救人開殺戒之後逃難要時變化奇形面目渾身衣服俱都改變此種機關景情可稱獨步

上海大戲院 北四川路虬江路口
上海唯一之影戲院
價目 包廂一元 樓廳六角 正廳四角 二廳二角
最新怪異偵探長片 第一集第二集 五大本 活佛
大部偵探長片 十四集十九集 前後四大本 無聲飛艇
活佛長片也爲最有精采特別如呼風喚雨無邊之法力如移山倒海如發佛能勸千里外移形之情能見電數百年之前後之事寃更數中國無聲飛艇之公高出萬比結局與同時開演最後萬大合珠聯相得益彰可謂大璧矣
全部十五集卅一本 （全部大結局）

活佛
大部新片 活佛 開始之五大本
大部長片 無聲飛艇 最後之大結局
五月初十禮拜一晚 兩部長片同時開演
北四川路虬江路口 上海大戲院開演

活佛最新出版大部連台怪異偵探長片
准於五月初十禮拜一晚開演頭二集五本
與無聲飛艇最後大結局同時開演
外國活佛之本領更比中國活佛高出萬倍能呼風喚雨移山倒海擒龍制獅能知過去未來之事能見數千里外之一切佛君之無形之法
客拘禁船中幸有逃亡速客匿身艦內反將惡黨擒獲其時船員喪亡已盡無人駕駛遂在非洲孤島中斲榛新世界人獸同居尤稱罕見之創闢劇中背景如非洲之孤島如已廢之荒城如數千年之故宮猛獅之巢窟等幕均是實地攝影此爲人跡所不到乃吾人未得見也務請各界諸君提早光顧爲勝歡迎

鏡面散
生髮膠 能生新髮 功效特別
國製女用品之特別化粧品 雅面粉 風女子粉 癍粒面上刺有染油黑斑用本品數日即可白淨光滑 歡迎試用 每瓶二角五分 總發行所 四馬路 鄭福齋
生髮膠沈製 專治脫髮之用 每瓶一元五角

維多利亞影戲院 北四川路海寧路口
開演中國最新警世偵探長片
今晚開演
紅粉骷髏
全部准一夜演完
價目 樓下二角 樓上七角 一元
電話北3125甲

鄭少賡 特別 蘇灘 古裝 牛莊路三馬路北首 可容八十人 三十元 夜加十元

新舞臺最新發明八大線戲
本舞臺不惜工資聘請名師組織…

最上海著名眞才實藝唯一女子
王美寶 王玉寶 王玉愛 王美蘇 女子蘇灘
破天荒 小新曲 鮮 可 五 二 八 大世界南首 新橋街升和里
遷移

共和影戲院 西門外方浜橋
星期日日夜戲目
第十三十四集 泰山之子 四本
第十五十六集 風塵歷險記 四本
（滑稽）好等 愛司 趣事 二本
星期一夜戲 第十五十六集 風塵歷險記 四本
今年新章 星期日日戲與星期三亦同 價目 特別包廂每位二角 頭等每位一角 三等每位二十文 另加減

新愛倫影戲院 美界在海寧路 中市舊址 愛倫
禮拜一至禮拜三夜戲 接演雙套好戲
印度大盜 七八集 泰山之子 十三十四集 四大本
最新滑稽 青面鬼 大王 牛
今天日戲 五六集 四大本
最新笑片 十五集 大團圓
禮拜三日日戲 打武長片 瞎眼晴 一二集 四大本

怡紅社女子蘇灘
張素蘭
張月蘭 張蕙蘭
敝社女子蘇灘 時新篇 開光 電價八十 請貴府 四馬路西首 電話九十二號

愛普廬影戲院 北四川路 海寧路北十二號 五路二十五號
（一）科學新片 魚族寫眞
（二）最新 乾綱大振
（三）新愛情本大振
（四）愛情五大本
（五）影片五大本
（六）片刻
（七）活動畫報 滑稽畫影
（八）最新滑稽 笑話新談
（價目）樓上前排七角 樓下後排一元 樓上包廂八角 樓下二元二角
全體女子 蔣玉蔣婉貞
改良蘇灘 電燈燈十八價六元 電話四百四號 電話中央九十二號

滬江影戲院 虬江路 武昌路 尚武愛情影片
險難姻緣 五大本
最新滑稽三本
樓上大洋三角 樓下二角 普通一角
本院電話北七五九
（六月五號至七號）

體虛白濁丸
白濁
滋陰補腎丸
德法藥房
本藥房 小包部 郵費
體虛身因 白濁 …
德法藥房 中西大藥房 電話中央797

拔毒止癢
一掃光疥瘡藥
此藥專治疥瘡 何樂而不爲 每盒大洋二角 四馬路 …
723

傳華醫院
楊華君 傳寧波分 三馬路 慈善性質 善治各科 注射 百病 二十年 自製 挽留 電話 中央 四五八一
中西醫法 日夜送診 男女雜症 花柳白濁

女科調經丸
經期腹痛丸
婦女經血不調或前或後忽多忽少…
經期腹痛 …每盒一元 外埠加寄 …
上海南京路寶記路西…

高長興
高長興聲明遠年異香各酒
本廠設鋪湖州酒多年…
四馬路

賚美大律師代表山益翻砂廠宣告清理賬目
爲代表清理賬目事…起在十四天內…
賚美律師啓
甲3036

感謝良濟局周鳴岐醫生治白濁橫痃下疳痛苦立止藥到病除
余酒後慢入秦樓 翌日忽覺尿管刺痛…
755

萬國九洲第一靈驗耳聾聖品
上海京都天寶齋啟
耳聾之症…每瓶七角…
732

因宜打字專科學社招生
另設特別班 限一月畢業
本社首先創設…
甲3147

一婦女怕者
旅次生產 生育太繁 多產難產 病後生產 白帶症者
請速購用外按傳承金丹…

本埠新聞

◉吳淞商埠市政籌備處開幕紀

▲實行自治之先聲

昨日下午二時、吳淞商埠市政籌備處、假座該鎮之公共體育場、舉行開幕典禮、吳淞商埠局張督辦由其公子孝若代表出席、列座者、如袁觀瀾・沈信卿・徐靜仁・姚文敷・殷直方・張君劢・趙厚生・劉海粟・廖敘疇・阮尚介・呂伯扶・汪亞塵・張麗雲君等二百餘人、㊀開幕（奏樂）、㊁衆向國旗行禮、㊂袁觀瀾君主席宣言（詞附後）、㊃商埠督辦致詞（詞附後）、㊄馬湘伯趙厚生二君演說（詞附後）、廖敘疇君（曾任巴黎總領事）與袁希洛君、亦均演說、論自治之重要及希望吳淞商埠籌備處之成功、㊅主席致答詞、申述共勉進行以副衆望之意、至四時半、奏樂、散會、茲將張督辦與主席・馬湘伯・趙厚生諸君之詞詳紀如左、

▲張嗇菴督辦開幕詞　我國比歲闢埠、不止一吳淞、而形勢便利、具世界巨埠之資格者、惟吳淞爲最、謇以經營村落之身、膺督辦斯埠之任、開局之日、曾舉規畫建設之次第、爲書宣言以與諸君子相商榷矣、年餘以來、在局各執事、本此微旨、循序進行、要皆屬於規畫一方、若論建設、則絀於人才限於財力未遑也、於是而有市政建設會之建議、諸君子高瞻遠矚、以商埠設施、市政爲亟、集合、復進而爲市政機關之組織、網羅各方才俊、設立籌備處、樹之風聲、欣幸奚似、嘗聞世界巨埠大都、先有市而後有政、故交通必由奢而寬、實業必由簡而備、費無量之光陰經濟、始漸臻繁盛蠹一之觀、若吳淞則異是、當南洋門戶之衝、有水陸交通之便、地位寬展、而又偪近上海租界、當計畫之初、宜以科學之眼光、爲根本之計畫、期爲有政而後有市之商埠、今幸諸君子惠然肯來、市政籌備處於焉成立、謇不敏、請爲進一解曰、埠局今日以前、爲計畫時代、如發由東南各市鄉二千四百分比例之精密地圖、業將測竣、舉凡埠界馬路商港碼頭以及水電事業、并劃分工廠教育住居各區、皆有計議、一經確定、即可實行、今日以後、爲實行時代、凡規畫之宜否、地畝之收用、經費籌集方法、工程進行之先後、均當徵取衆意、次第施行、諸君子或爲教育界明星、或爲實業界領袖、或爲地方富於經驗之士紳、各抒其智慮才能、以謀一市之幸福、謇雖衰耗、自當就職責所及、與諸君子商邪後許、共底於成、今當發軔之始、敢掬微忱、幸希公鑒、

▲袁觀瀾籌備處主任演說詞　今日爲吳淞市政籌備處正式成立之第一日、承各界光臨、共襄盛舉、無任欣幸、希濤承乏市政籌備之列、敢代表同人略述自治之要義與夫同人所欲自勉者、以與海內士君子商榷之焉、夫治者、理之謂也、平之謂也、與亂相反對者也、好治惡亂、盡人所同者也、然全國之大、何由而舉治之實歟、甲曰、此國會之責也、乙曰、此內閣之責也、丙曰、此總統之責也、此三者、其負治之之責、復何待論、然一國之大、僅有國會內閣總統三機關、而國即爲已治之國乎、吾儕居紐約之市、入倫敦之城、行其道、御其交通之具、入其公園、若此者、皆地方之事、而內閣國會總統不與焉、一國之大、所應治者正多、其十八九則地方之責、而非中央政府所能代謀者也、希濤考察歐美政情所得、以爲一國之民、能自治其地方者、則中央亦隨之而治、反是者、則中央亦隨之而不治、何也、國家之所以治者、視乎選舉方法之良、所舉者之得人、預算之正確、如是而已、此三者、在一地方內範圍較小、易於實行、故戶口調查之清楚也、預算之不虛報也、地方代表者一切以良心爲發言之標準也、一鄉一縣之議員、久陶冶於此等空氣之下者、則其爲國會議員而監督中央也、必有規矩、必有法度、而中央亦因之而治矣、反是者、若一地方之內、戶口不清楚也、預算則虛報也、辦事者好互相傾軋也、以此空氣移於中央、則中央亦因之而不治矣、世界所謂良政治之國、大抵地方自治極發達之國也、如英、如加拿大、如澳洲、如英倫三島是也、其次、則中央政治雖整齊嚴肅、而地方政治非各部爲之遙制、則中央之命官爲之代謀、如是者、人民之活動範圍小、而官僚政治盛行、此則法國及德丁諸國之現狀也、民國十年來、治亂得失之故、諸君之所共見、無待希濤之贅述、人人心目中、一若易於總統國會內閣三者、而旦夕之間、國家可由亂而治、此則希濤竊以爲誤矣、全國各市鄉、無一有正確之選民冊、而欲全國有正確之選民冊得乎、全國各市鄉無一有正確之預算表、而欲全國有正確之預算表得乎、全國各市鄉無一行以民意進退當局之制、而欲全國行以民意進退當局之制得乎、總之、一地方而有正確之選民冊、預算表、與夫以民意進退人才之制、則推之全國、乃易如反掌、故希濤所欲奉告在座諸君者、則中國今後之治亂、係乎地方自治能否發達而已、全國市鄉而能自治、雖欲國之不治、不可得焉、全國各市鄉而不能自治、雖欲國之治亦不可得焉、吳淞之名震於海外久矣、世界各國之民、或有不知陝西甘肅所在、而鮮有不知吳淞者、然則以吳淞與上海租界毘鄰、爲世界所屬目久矣、然外人心中、常以爲吳淞既爲港口、盛況當與倫敦紐約漢堡等、實則僅以濱江臨海之勝、爲海船所必經之地、而萬噸大船之出入、則至今無所闢焉、外人以黃浦水淺、不便數船塢碼頭、乃有築港之計、對於杭州灣加以調查、而無能敵吳淞者、於是去年十一月有築港計畫書之發表、而同時政府方面、則有商埠督辦之設、自前清之末、凡關通商口岸、以其爲外人住居之所、常設馬路工程局、築馬路、派警察、收車捐、初以此爲對付外人之具、而不知口岸之中、應有自治組織、以本地之民舉本地之事焉、希濤等爲掃除此觀念、乃於商部令下之日、呈請設立市政機關、一二月來、淞滬實業界代表、四鄉紳董、次第舉定、已於五月二十日集議、一致通過吳淞試辦章程、且採歐美市政特許狀之精神、特自定專章、請商埠局核准後、呈請大總統令准施行、希濤等以商埠開辦、外人紛至沓來、或吳淞且步上海之後塵、故急起而謀市政之建設、抑所以自治者、則地方人民有之義務、初非專爲對待外人計焉、其所欲自勉者、蓋有二事、一曰、以地方自治實行政治教育、二曰、以地方自治建設市政模範區域、方今一市之內、其大多數人民、不識文字、并不知地方政務之重要者也、故欲以一地公民、人人行使選舉權、而舉出地方事務之執行者、此決非年月之間所能辦到、然就地方有知識而知選政之重要者、以舉行地方的民治、此事非不可能、故市政章程中、除不識文字者外、略限以納稅一元二元之資格、且擬編成詳確之選民冊、希冀在此範圍之內、有正當之輿論、以爲民意之代表、抑以吳淞工廠日多、學校林立、今圖智識與工商階級之合作計、許本地教育會中等學校以上機關、選舉代表、此乃仿英制牛津劍橋大學得選議員於國會之意焉、並許本地大公司大工廠選舉代表、所以採職業代表之精神、與夫招致海內實業家、共圖吳淞市政之振興焉、四五年之間、以智識與工商階級爲市政中堅、而同時普及教育、發達公民對於地方之熱心、或者各國之全民政治、得行於吳淞、尤爲希濤等之所切望、所謂於地方自治行政治教育者一也、世界大市、必爲人口集中之地、工廠也、市肆也、學校也、住宅也、雜於一城之中、近年以來、歐美各國、盛行市區畫分之制、若工業區、商業區、住宅區、概於事前預立計畫、然後按圖實行、故入其市中、有觀感之美、安居之樂、無不衛生之害、擁擠之苦、吳淞市跡以四鄉爲區域、而同時則計畫公園學校醫院運動場演講堂模範村公墓之佈置、至於電話電燈電車自來水銀行碼頭棧房、亦爲市民日用所必需、而商業之重要機關所當次第設立者、所謂以市政舉辦模範區域者又一也、考各國大市之成、久者百年、近者亦數十年、希濤等雖有此心、不敢自謂旦夕即能實現、所願以此爲目的、力行不懈而已、然竊有希望於國人者、當知吳淞市政、非吳淞一隅之問題、而全國之問題也、非吳淞人之責、而全國人之責也、何也、淞滬爲東南第一商港、此地位能否長保、不徒全國商業盛衰所繫、抑亦國際地位之升降所關焉、吾國人能自築港、自辦新市政、則海船集於吳淞、五洲之人、賓至如歸、吾而不能自築、自舉辦市政、則外人起而代謀、是損國家之主權焉、卽令不然、而聽水道長此淤塞、人治不施、則淞滬之商業日衰、而長江下流七十五萬方里、一萬八千萬人民、（工程師築港報告之語）所賴以衣食者、因而失所、則全國生計上之損失如何乎、故所望於在座諸君、與因諸君而間接以傳達於全國者、則全國人民當共起注意築港問題、並協助吳淞市政之成立是矣、若夫如何注意、如何協助、俟諸他日市政正式成立之日、當隨時以具體計畫請教於諸君、希濤等不自量其力之不逮、而敢以此創舉自任者、誠信我全國官廳與夫愛國鄉之人民、必能力爲援助以贊其成也、掬誠致詞、敬祈賜教、幸甚欣甚、

▲馬湘伯君演說詞　諸君、我等現所在之地爲吳淞、八十年前、上海外國租界、僅二十四間房屋、今則推廣如此之大、然非上海自治矣、上海人之自治、實外國人治之也、世界有二種人、一爲自動者、一爲被動者、何爲自動、自有主權也、被動則無自主之權者也、昔賢有云、天下者、天下之天下、故今日之國家、乃國家之國家、非總統之國家、亦非總理之國家、人民乃國家之主人翁也、既爲國家之主人翁、必當役人而不可役於人、蓋人民有自動能力、無論萬國九州、有天地而後有萬物、有萬物而後有人民、有人民而後有社會國家、現在民國人民、全重勢力、但不能自治、吾甚不解、如吳淞一鎮、假使我人民不辦自治、外國人即來也、咸豐六七年、外國人勢力即擴張、所有上海地方事情、全由外人管理、至同治年已成習慣、至今已不能更改、吳淞爲東南重鎮、彷彿人家門戶、甚爲緊要、現在各處村莊、墳墓甚多、成爲鬼世界、故人人要破除迷信、方可談自治也、德國財力如何、今日賠償各國不止四萬萬、德國人民、人人出力從事工業、中國人須有主人心方佳、凡盜賊擾民者、均宜驅除之、以辦地方自治、認定憲法第一條主權在人民一語、從前專制時代、謀反叛亂、罪不容死、現在主權在人民、不在政府也、孟子云、出入相友、守望相助、疾病相扶持、此實不易之理、自古國家、以賢治愚、自治能力、全在普及教育、我人民受刺激之後、才有今日、今日人民能知自居爲主人翁、自然大佳、吳淞商埠辦妥、即可媲美上海、否則定爲外人嗤笑耳、

▲趙厚生君演說詞　今日躬與盛會、至爲榮幸、祇以未能相助盡力籌備、殊增慚恧、茲見座上有美術專校劉海粟君、因觸所懷、略述如次、畫圖之常法、以烘托增優美、布畫地方、亦復如是、如上海闢埠之初、區域極小、今則愈擴愈大、實因各種機關、逐漸添設、而相得益彰也、又如無錫南通、雖一市一道、一園一館、莫不相因而設、蔚爲大觀、其與作畫何異、今日吳淞商埠市政籌備處開幕、泱泱前途、無涯幸福、固非正平之私祝已、竊猶有所陳者、距淞不遠、有鎮曰眞茹、滬寧路線經其側、大可闢爲新村市也、正平忝理暨南學校事、爲校計、復爲眞茹計、衡度所宜、已建校舍於斯鎮、將來推廣生徒額、能容千餘人、鎮之市塵一切、俱可望增盛、惟必另有務實及崇自治之諸君子、樂分其治淞全力之一二、羣創公園工廠一切以福斯鎮、固亦非正平之私幸私感也、吾中華民國之錦繡山河、更由此林林總總之主人翁從而一一著意經營點綴之、寧非一幅絕妙天然圖畫耶、

◉陳光遠離贛之滬聞

▲贛省商會之電報

國聞通信社云、聞前淞滬道尹徐元誥得江西商會來電、謂贛督陳光遠已離南昌、向九江方面乘輪離贛、贛省現已無主云云、

◉旅滬贛人謀自衛電

聯合通信社云、旅滬江西自治促進會、昨電回籍各界云、江西各縣父老公鑒、自李部長率師還贛、我省人民始有昭蘇之望、而剿匪實盜之陳光遠、至此始實行天討、督師入贛、輔助民軍、恢復南昌、指日可下、惟際此陳軍敗竄之時、誠恐潰散之卒、騷擾里閭、荼毒鄉林、我贛人爲自衛計不得不謀對付、茲就其最要者條舉如下、㊀各縣紳董應協同知事共謀維持地方治安、防止潰兵竄擾、㊁嚴行監督各稅局縣署公款、防止官吏乘機捲逃、㊂設法收買潰軍槍械、以免貽患將來、㊃陳光遠所發之軍用票地方銀行鈔票、一律拒絕、不得使用、以上數端、實爲今日切要之圖、關係地方安危、至爲巨大、幸各縣父老急起圖之、

◉關於澳門兇案之廣肇公所電

▲請廣東省長嚴重交涉

廣肇公所昨爲澳門兇案、特電廣東、請爲嚴重交涉、電文如下、廣東省長鈞鑒、澳門葡兵、侮辱華婦、拘捕勸阻之華人、後復將請願華人、用槍傷斃百餘名、不顧邦交、不循公理、既蠻且暴、蔑視我國、忍無可忍、務懇嚴重交涉、以伸人道、而保國權、倘此案不得圓滿解決、國民願犧牲一切、爲交涉後盾、上海廣肇公所支、

◉國是會議第二次開會紀

▲定明日下午二時開審查會

國是會議、昨晨十時、開第二次正式會議、各省區出席者、有京兆・蘇・魯・贛・蜀・甘・閩・豫・鄂・湘・浙・陝・皖・僑埠等十四省區、二十八團體、盛竹書・韓希琦・孫炳元等二十一代表、已足過半之數、宣告開會、黃任之主席、宣布議事日程畢、四川溫嗣康說明建議之縣團體推舉代表方法案、主張變通原來辦法、「縣團體於未能公推代表時、得單獨推出代表、如一省區內一種縣團體之代表、在三人以上時、由推出之代表互推三人出席、但屆開會後兩星期、已經推定三人之省區、不得再行另推、」主席謂溫君建議案、已有九人以上之附議、可付討論、沈信卿謂、此案無所謂變更、卽作縣團體推選法、亦無不可、並主刪去『但屆』以下句、馬炎文主『互推』以下、加入『或輪推』二字、主席付表決、通過、馬炎文主張變更議事日程、將重要議案、提前討論、劉陽生略有異議、邱醒旦聲明保留自己之建議案、並主將第六案崔潘等建議之『聯合組織草擬國憲爲制憲之參攷、並喚起國民對於制憲之注意案』提前討論、主席謂照議事細則、凡代表遇有重大問題、得臨時動議、但須有出席代表九人以上之附議、現附議變更議事日程者、有十一人之多、將變更議事日程付表決、多數通過、崔潘說明建議案、沈信卿補充意思、主席又以該案付審查、提出表決、通過、旋即討論馬炎文建議之『國民監督財政爲救國之本案』、馬又加以詳細之說明、全體贊成、多數通過、次討論沈恩孚建議之『解決國是、應於法律政治雙方兼顧案』、討論結果、與黃立建議之南北統一辦法案、一致成立、歸併審查、又通過、又討論崔潘之『勸告日本保持華會結果、勿涉中國內爭、並通告歐美友邦、聲明中國內爭、當認爲國民自決之動機、與國會統一之先決案』、馬炎文謂近悉日英確有協定、利用中國軍閥延長戰禍、故是案極爲重要、主席付表決、多數通過、至此邱醒旦臨時動議、對於徐世昌退位後之政局、本會應有所表示、時主席袖出電報一通、謂頃接本會閩代表陳會亮陳鶚等、自北京來電云、『八團體國是會議鑒、頃東海去位、政局危迫、請黃陂復職外、別無善法、惟由武人推戴、大非前途之福、吾會代表民意、亟有所表示、請公決、陳會亮陳鶚冬、』是則與邱君動議相合、應付討論、卒以附議者少、暫緩表示、最後又經公推代表建議案審查員戴天球沈恩孚崔潘陳問鶴馬炎文李思賢邱醒旦張季鸞盛竹書等九人、並定明日下午二時、開審查會云、

◉各工團執行委員會紀

聯合通信社云、上海各工團執行委員會、昨日繼續開會、討論各種執行議案、到會者執行委員全體、㊀黃理璇王貫世報告起草電文、㊁王吉人張工權陳國樑等報告發脇釋放工華廠工人代表張玉等七人、係律師楊春綠保釋、並非竹永奎擔保、公決訂期至楊君處道謝、再開會歡迎、㊂王吉人等提議、本會自開會以來、並未收過經費、所用者由委員墊出、今本會執行事件甚多、均非錢莫行、主張爲各工團自由盡力贊助、均贊成、㊃童理璋等主張、謂近來各處勞働運動、均係出於加薪等自身問題、對於別人事件、工人皆置若罔聞、此種無互助性之現狀、前途終歸失敗、以後吾人對於成功之工人或工會等、必須加以忠告、請其勿專爲己而爲公、方可表示互助之精神云云、公決下次聯席會議討論、㊄對於國是會議問題、僉謂該會業已無形消滅、昨日各委員到該會質問、不見一人在會、公決以後對於該會、置之不問、遂卽散會、

◉巴爾幹實業團來華之先聲

聯合通信社云、巴爾幹五金及玻璃商人、現在國內組織實業觀光團、不久卽將來華、參觀各省各項工業之進行、在華參觀畢、並將再赴日本及菲列濱等處云、

◉交大驅陸運動之擴大

▲學生議決於今日起罷課

交通大學北京學校本科學生、因反對陸夢熊任校長、以致罷課、並派代表莊脅鼎於上月二十六日來滬、報告一切、並請滬校取同樣態度、一致驅陸、滬校學生會當卽於二十八日晚、召集大學中學生開全體大會、由莊代表歷述陸夢熊長校旬日來之罪狀劣跡、其後討論甚久、最後結果、以罷課有種種困難、一時不能遽行、惟議決電陸氏促其辭職、所發電文如下、「北京陸夢熊先生台鑒、董事會爲大學根基、校長由此產出、先生乘政潮變動、謀爲校長、擅散董會、引用私人、如此不法、何足長校、同人誓不承認、請先生早自引退、大學前途幸甚、交大滬校全體學生三十、」自此電發出之後、陸六月三日來電、撤滬校主任張鑄之職、而代以代理副主任張貢九、其來電云、「徐家匯交通大學張鑄撤任、奉部核准、張廷金接充主任、希查照、並盼妥慰學生、維持校務、熊辭校長職未准、將續辭、夢熊冬印、」張貢九得電後、卽覆一電云、「北京陸校長鑒、冬電敬悉、謬承知遇、聘任滬校主任、駑駘蚊負、顚墜堪虞、邇來士氣囂張、事多誤會、力謀解釋、希免多尤、然竭蹶駑鈍、無補大局、思維再四、與其貽誤於後、何如乞退於前、敬懇開去主任職務、俯乞照准、另簡賢能、俾釋重負、廷金江、」現張鑄已於三日晚離校、張氏去後、學生會評議會卽召集評議員及各班班長、開聯席會議、議決各項事件如下、㊀前次拒陸通電發出後、至今未覆、當卽擬最後宣言、並推茅以新沈昌陳壽彝三人爲起草員、㊁電請交部恢復董事會、並用呈文、電已發出、呈文卽由上三人從速起草、㊂每級舉代表一人、上中院共八人、赴京請願、並打聽消息、㊃商請南洋同學會張菊生先生等共起維持母校、㊄由學生會會長面請張鑄維持現狀、如不成、向會長旁徵、㊅五日教職員會議、張代理副主任說明、請其維持、㊆定明晚（四日）七時開全體大會、討論代表赴京事、㊇定辦法二種、（甲）通電請恢復董會、選舉校長、倘不成、派代表力爭、並罷課、（乙）卽行罷課、派代表赴部力爭、昨晚（四日）、該校全體大會、議決今日（五日）起罷課、今日上午九時、再開全體大會、赴京代表、今日卽起程、

◉上海縣清丈田畝之籌備

▲請委姚文枬爲籌備主任

上海地方欵產經理處總董秦硯畦、以本邑田賦久未清理、無糧之田、爲數甚多、亟應改革清丈、以裕歲收、惟清丈手續極繁、尤須物色人才爲最要、曾由該處董事會議決設立清丈處、從事籌備、查得邑紳姚文枬熟悉掌故、老成持重、堪以充任籌備清丈主任、已呈請上海縣公署委任矣、

PHILIPS
飛利浦
眞正老牌
半電泡

飛利浦 半電泡 既省電 且光明
飛利浦 長絲泡
冒牌貨 須謹防 認洋文 不致誤
價最廉 物最美
總經理 威麟洋行
戊B 2366

上海銀樓新同行行情 廣告 門售 上海字給赤飾金
兌出四十三元半 收進四十二元
廣永和・費和仁記・周萬成・德和仁記・老慶華・源康德記・新寶興・寶興文記・於震泰・於震和・裘天寶・景正記・新慶華 啓

海上泰亨源記銀樓 昌
古法加給字元足飾金 售出每兩洋四十四元半 收進每兩洋四十三元 紋天字銀每兩一元六角 十
本樓首創金銀號化煉廠歷有五十餘年自添股各色俱全金足價廉中外業宇外埠支店通兌又備五色禮券饋送最宜倘蒙惠顧請認明本號商標無任歡迎以副雅意 特聘技師精製特品金銀首飾器皿
開設北京路鐵大橋南 電話中二八五八號 電局掛號○○七七

西醫腎專家林自由
卅年經驗 秘方專治 遺精 腎虧 陽痿 艱嗣
現駐英租界三馬路大新街孟淵旅社三層樓 午二時至五時 診費五元藥劑在內 逾時不候 門診下 366

肝氣痛將軍丹 愈
肝氣之症世人患者最多皆因性情大怒事逆氣鬱憂慮過度或則春轉不舒致傷肝木從此觸怒即發甚至氣逆不順肝堅如鐵嘔吐清水食不下咽坐不安席若不早治他年正氣一衰其發更烈有性命之憂今本藥房有鑒於此煞費心血始得秘方名曰將軍丹無論男女如患肝胃氣痛之症服之奇功立見若新患之症二瓶即可全愈雖舊恙至多一料永遠斷根保不復發曾經試驗萬人者尅日見功從無復發之人如此奇驗未敢秘藏特登報佈告俾患斯疾者皆得解脫呻吟床蓆之苦則幸甚矣每料六瓶洋五元每打九元多批另議不誤遠洋外埠函購郵寄妥速
上海三馬路大新街 鍊雲藥房

萬應耳聾丸 絕根 愈
此丸專治耳聾耳鳴如風雨如潮聲及病後頭痛或倦勞過度精衰腎虧怒氣以致絲毫不聞多年聾閉等症服本醫生耳聾丸開竅補腎平肝氣一料包好效驗如神並非大言欺人服之自然知覺單料一元一料六盒五元雙料二元六盒十元外埠函購寄費加一另有爛耳搜膿散每瓶一元
上海四馬路丹桂第一台對面 濟生藥房費伯英醫生啓

立愈小腸疝氣限三日永遠斷根
上海京都天寶齋○人患疝氣症○從速購試○立能消腫卒痛○可以立刻而止矣○宜慎自誤○毋以宜誤○另有咳嗽順氣化痰丸每瓶五角服法另詳仿單
本齋秘製小腸疝氣丸服數十年老病服丸一料包可永遠不發眞乃神藥也每盒一元每料六盒五元
另有七十二症八寶光明眼藥每瓶洋一元遠埠函購原班回件信資自給㊀舖設上海二馬路中市面街
京都天寶齋啓

夏季大廉價
旅行皮箱皮包眼鏡
價廉物美 包修包送 批發從廉
孤兒院發行所（新世界南部對過）

上海溥益火柴股份有限公司啓事
啓者敝公司於上年春間發起集資八萬圓當場認定半數餘由各股東擔任招足公推鍾序笙爲籌備員積極進行於是將租地造廠購置機器各事並進冬月形將告成一面試驗開工製造一面催交股款奈各股東以時局關係不特招股無着且已認者亦未交足不得已挪撥底日益艱窘以致停工迭經開會議決以本公司收入股本初三得多數股東議決以本公司收入股本首決登報招股復於四月敝衙巨均願將股權放棄此後招股另辦或變賣償還耗失兩抵不敷鍾序笙主持概不過問因此亟於招股以便清理務整各債但交貸罕遲尚祈諸君原諒如有志頂盤者請向山東路三樓鍾序笙處接洽爲荷
B3114

五馬路東首 公祥號 特別大減價一月
五月初一日起 念九日止

夏令衣料 特別大減價三十天
夏布 紡綢 羅 嗶嘰 洋紗 等（電話三三三）
四馬路中 美大公司謹啓

贈品珍貴之一般
鑽石首飾 嵌寶戒指 各種別針 鑲嵌鈕扣 洋裝領針 其他各品 種類甚多 不及詳載
英租界南京路拋球場 電話中

亨達利 SALE ONLY 30 DAYS 大減價一月
鐘錶 首飾 鑽石 贈品 二萬元
任表鐘
保十年騎馬金手錶 前售每只十九元 今減售洋十四元 廉價只限二百只 賣完仍售十六元 快快買！
金鋼鑽耳圈戒指 德國金絲鋼絲時錶 格外便宜
鋼絲眼鏡 每副 九角 每副二元四角

寧波翔熊廠 軟席
總發行所 遷移 上海法大馬路 紫來街北首七十一至七十三號 電話中四九一三
外埠本埠經理家
乙3814

自來精 ○即服即奇效 治腰膝痛 精滑腎虧 ○遺精 先後天虧 ○廣州獨 房特製 四元加料二元 分售南京 中央 蘇州
上海 先施永安 經理

本月歐美郵船之進出口期

近來外國運輸事業、雖互有盛衰、但各國來華郵船、仍復有增無減、今將六月內歐美郵船之往來中國者、預爲調查、報告如次、以供各界之參考、

（甲）歐洲及印度班

船名	進口日期	來自何地	公司	船名	出口日期	開往何地	公司
佐渡丸	五日	倫敦	日郵	開磐	三日	倫敦	大英
格什瑪爾	七日	倫敦	大英	伏見丸	五日	倫敦	日郵
西雪利亞	七日	孟買	大英	蓀奇司	八日	馬賽	法郵
托立拉	七日	印度	英印	托立拉	八日	印度	英印
北野	十一	倫敦	日郵	西雪利亞	八日	孟買	大英
亞忙佩克	十二	馬賽	法郵	三島丸	十九	倫敦	日郵
亞立根丸	十三	馬賽	大阪	三角洲	十九	倫敦	大英
卡瑪拉	廿一	倫敦	大英	安瑞合里杜	廿四	馬賽	法郵
香巴特	廿六	馬賽	法郵	開什瑪	三十	倫敦	大英

（乙）太平洋班

船名	進口日期	來自何地	公司	船名	出口日期	開往何地	公司
俄皇后	二日	溫哥武	昌興	春洋丸	二日	舊金山	東洋
林肯總統	二日	舊金山	太平洋	南京	二日	舊金山	中國
亞爾佩瑪丸	四日	西雅圖	大阪	松木邦	四日	西雅圖	提督
大洋丸	六日	舊金山	東洋	坎拿大皇后	九日	溫哥武	昌興
加拿大溫那	九日	舊金山	太古	坎拿大溫那	十一	溫哥武	太古
麥特森總統	十三	西雅圖	提督	伊豫丸	十七	西雅圖	日郵
亞拉伯丸	十九	西雅圖	大阪	約麥生總統	十九	西雅圖	提督
中國	廿四	舊金山	中國	林肯總統	廿四	舊金山	太平洋
克爾夫總統	廿五	舊金山	太平洋	大洋丸	廿五	舊金山	東洋
亞比利亞丸	廿八	舊金山	東洋	俄皇后	廿七	溫哥武	昌興
麥金雷總統	廿八	西雅圖	提督	春光丸	廿七	舊金山	大阪
亞細亞皇后	三十	溫哥武	昌興				

各局委會勘大中華紗廠紀

吳淞大中華紗廠、轉立美商道契、被鄉近各業戶以其侵佔公浜公路、公推代表赴市公所要求止轉道契、昨各業戶代表顧不讓等、聯名呈請吳淞商埠局・寶山縣公署・寶山清丈局・上寶會丈局等、一體阻止、懇求會同各派員查勘明白、務將公路公浜劃出、或註明道契後、方可准予轉契云云、上寶會丈局乃於前日下午、派委許君、會同吳淞商埠局傳委員・寶山清丈局委員朱易千・市公所經董朱水澄・大中華紗廠代表翁雲臺尹任先・各業戶代表顧不讓徐濤生等、至該紗廠四週察看、由各業戶代表顧不讓聲稱、紗廠所佔公路公浜、請各委員秉公飭讓、紗廠代表尹任先辯稱、該業戶等業產、均與紗廠轉契無關、當由各業戶代表向商埠局會丈局傳許兩委員聲請、以大中華廠後面建築房屋、形式凹凸、將原有公路、中間截斷、顯而易見、又楊金宅前面小浜一道、爲附近東首一帶農田公共出水之浜、今被塡去半條、又廠西有各業戶墳墓基地、舊時原有出路、應當留出、旋由大中華廠翁尹二君答稱、該廠轉契之地、皆係自己價買之地、與各業戶無關、許委員云、轉契當遵方單照轉、商埠局傳委員與清丈局朱委員謂、寶山清丈以後、地方公路、向由兩面地主包糧讓出路基、假使兩不相讓、則公路公浜、何由而來、旋繞至沿蘊藻浜大中華廠門前、馬路路形凸出、顧等謂係由該廠將蘊藻浜水灘另行塡出者、傳委員云、本局因此處路線凸出、且塡出浜灘、有妨水利、曾經太湖水利局會同省長派員會勘、在未經核定以前、該廠礙難影射洋商、轉立道契、當請會丈局許委員慎重辦理、幷將會丈地圖送由商埠局會同審核後、再行核辦、會勘將畢、業戶代表顧不讓、一再請求將元昌等各戶舊有出路、於轉契時留出、許委員以該地既在大中華地內、無所謂舊有出路、顧云、如無出路、則各業戶之向來出入者、此後若任該廠阻斷、則祗好飛進飛出、許委員答然、只好飛進飛出也、雙方互有爭執、旋由各方面勸、且俟會丈局將本日會丈情形、會同埠局核定辦理、遂各散去、

慈善團覆四明公所函

▲同仁輔元堂義塚地擬遷一部分

上海慈善團復滬上四明公所函云、逕復者、接誦函示、祇悉種切、查中法學校商換同仁輔元堂地產、涉及毘連之塚地一案、前奉縣文轉奉省令、仍交董事會妥籌救濟方法、經迭次邀請各董開會、均因人數不足、未能開議、照前次議決案、該處塚地三畝七分有零、全數自動遷移、經理等處於執行地位、固應照辦、而輿論以爲不是、以致進退兩難、在法公董局既得換地之允許、業將補找地價、如數交由華董轉交到團、並已由華董出立收據、則於外交上似又不便驟失信用、茲已迭次函催限期交地、經理等瞻顧內外、實乏維持補救之方、萬不得已、擬將一部份交換地二畝左右、移遷浦東北蔡鎮塚地、妥爲安葬、其餘一畝七分零、則仍其舊、貴所同鄉、熱心慈善、欽佩殊深、倘乞將敝處爲難情形、婉爲勸告、以策兩全、是所企禱、專復敬頌公綏、

紹興旅滬公學童子軍成立攝影

（前兩星期成立）

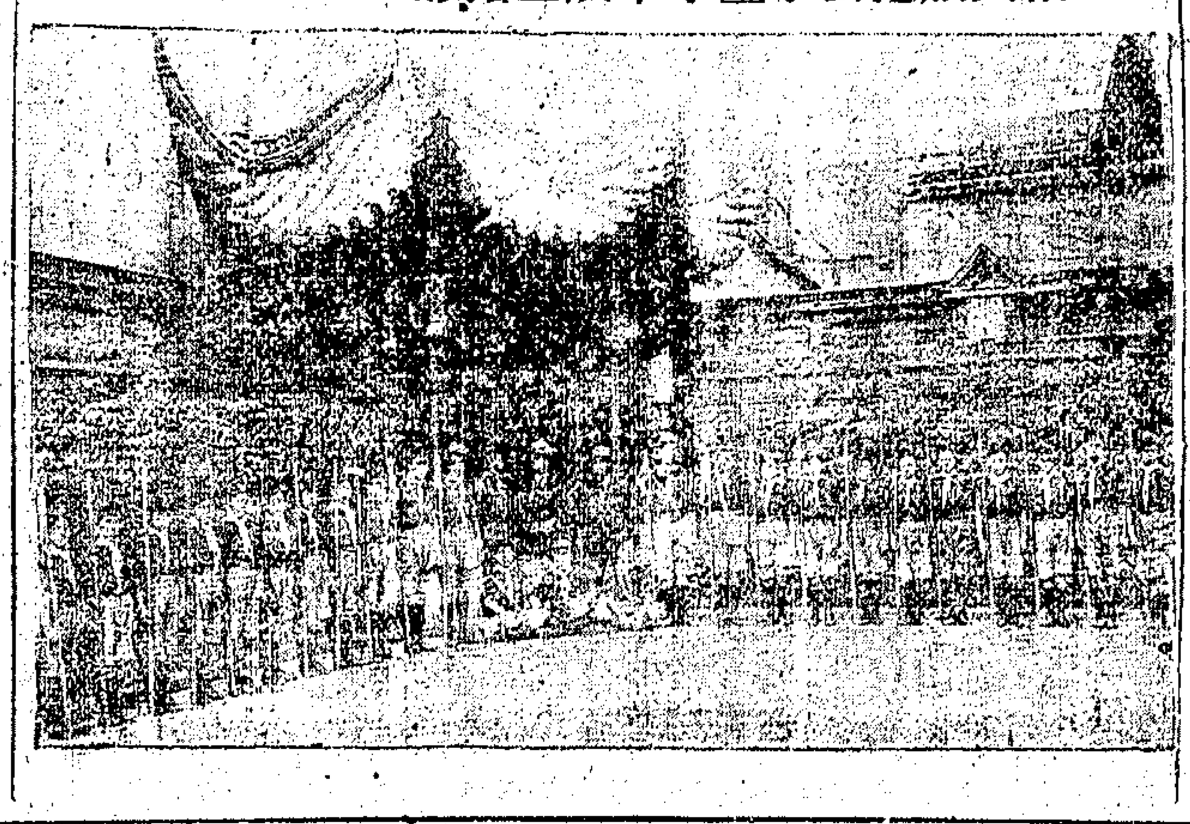

上海學生會代表會議紀

上海學生聯合會、於前日下午、在三益里事務所開各校代表會、到者甚衆、由東吳大學代表嚴裕棠主席、復旦大學代表端木愷記錄、議決事項、（一）選舉下屆理事、東吳法科・復旦・交通・滬江・中西女塾・勤業女師・約翰・七校當選、（二）接各工團執行委員會來函、爲澳門衛兵槍殺華工事、請本會討論、決電廣東學生會、就地設法、本會一致援助（三）接福建學生會函、報告該省學生被拘法庭、案懸日久未決、且有一人死於獄中、決函審判廳、請速依法裁制、

四路房客聯合會職員會紀

四路房客聯合會、於昨日下午開第一次職員會議、討論拆屋問題、到會二十餘人、正會長蔡久村主席、報告開會宗旨、謂貧苦勞民、無屋可居、至爲可憫、況且天氣暑熱、搬遷房屋、於衛生上亦大有妨礙、吾人以和平主義、一再顧求房東、予以展期拆屋、當可邀得同情云云、次交涉長童理璋報告交涉經過、謂昨日因星期六、在此三日內均係封關、故該行總辦不在行辦事、無從接洽、請改訂星期二再行交涉、全體贊成、次前請願團總代表吳竹君報告經過、及自即日始向衆辭職、所有前各代表墊用經費、一律歸吳君發還、通過、次會計員報告訂期徵收臨時會費手續、公決將來之欵、一律存放裕順泰行保存、以便作交涉對付之用、一切雜用等費、暫由正副會長墊用、以便將來公認、次公決每日下午開討論會、商權一切進行方法云、

水警之贖路儲金

蘇省軍警抽薪作贖路儲金一事、前由松滬何護軍使發起、從本年三月分起、每員各儲一個月薪水、分作十個月攤扣、會經通函水陸軍警、着令按月各抽一成、彙送銀行生息在案、現陸軍各營官佐、於三月起一律遵令抽提、惟水警廳全部餉銀、因本省財政困難、積欠至三個月之久、此次舊曆端節、甫將三月分薪餉設法核放、故應抽贖路儲金、始於是月起分別照扣、昨由水警廳長通令各區隊、着將三月分所扣各員一成之贖路儲金、迅送銀行存儲生息、一面由各該區長將所扣數目、報廳備考、

浙江路商聯會注意衛生

▲請衛生處修理公厠

聯合通信社云、租界當局、向來重視衛生、凡關於衛生之事、均不惜資費、俯採輿論、加意研究、浙江路有厠所兩處、年久需修、該路商界聯合會特專函請求救濟、原文錄下、敬啓者、竊敝會在商言商、凡有關於商家利益及地方上衛生之事、無不隨時注意勸勉、聊盡天職、公共租界衛生各端、仰蒙貴醫官熱心警告、無微不至、疫疾得已悉除、遠近稱爲樂土、滬上中西人士多稱道之、查浙江路與海寗路角口及新唐家弄角口兩厠所、規模雖善、惜年久失修、小便均流出坑外、穢氣四溢、行路殊難、現近炎夏、疫癘最易傳染、可否仰祈俯加改良、設法開通、冒昧瀆陳、未始非一得之愚也、臨風頌禱、足紉公誼、幷希惠覆、

涵江關覆縣商會函

▲土布運涵可由縣商會給免稅單

上海縣商會接閩省涵江常關復函云、逕啓者、敝關呈請此後由滬運涵之手工土布、滬關既不允給免稅單、擬由滬商會給予免稅單、准與免稅一案、茲奉閩海關監督指令准行、理合函達、此後凡有由滬運涵之手工土布、請由貴會給予免稅單證明、至紉公誼、

祁門貢茶之定價

祁門恒馨祥號所製之貢貢紅茶二百箱、日前已爲漢口阜昌源泰・九江順豐・本埠怡和惠利等洋行、預先定購、已由忠信昌茶棧陳翊周君通知各洋行、定價八十五兩、現聞仍有需要者甚多、然已供不敷求云、

新蠶豆之昨市

本埠近鄉、如黃渡蕰茹安定西鄉閔行等處之新蠶荳、均已陸續到申、上市數朝、身骨極佳、各行家門莊之批銷三五擔零沽者、銷路亦多、昨由粵幫某號商購辦二千數百包、裝太古洋行之新寗輪船運往港粵、價每擔洋四元五角不等、

黃渡安亭新小麥到滬

本邑附近各處新小麥、皆已出新上市、昨日、黃渡安亭一帶新小麥亦到滬、係頭批貨、爲數祗一百餘石、開價五元、係磨坊購進、滬上各麵粉廠因新麥來源未旺、長江陝客麥存底尚有、故陳麥現爲粉廠買進、且粉廠於去冬以來、因麥價甚高、粉價平常、因此停車者頗多、現尚未完全恢復開機、據廠中人云、本年蘇屬新麥、身骨甚佳、收成不能十足、約七八分年歲、粉價之跌、雖由於銷路不大、而廠家於收進小麥之時、粉價亦不願其過高也、

桐油最近之市況

川產之白油、近日洋莊略有購買、內地銷路、向來應在伏暑時候、目下已可活動、但本年節候較遲、故仍未動、浙江又有杭油可用、致內地去路尚不及時、市價遂平穩而少升降也、秀油之大有恒一牌、客盤已提升二兩、他種牌亦被帶升、且滬地存底到源兩缺、市價當然看漲勢、洪江二盤、前言端節過後可開、然目下市面已提高三四錢、後勢尚看逐升、大約於此一星期必可開出、開價亦必較前優厚數錢、可預卜也、

昨日車糖之市況

車糖轉漲以來、現已漲定、三日西節封關、東匯無市報告、大里廠塊角開十一元五角、後勢看東滙升縮而定、錦茂上年存細棉荷白三千袋、開七兩四錢、惟聯益吃進五百袋、此項荷白配銷北路最宜、昨日、市上現貨、有大行收進、六月份三羊劃七兩四錢五、閏五月劃七兩四錢、現貨三羊劃七兩二錢五分、

本星期之成交紗數

本星期中紗市交易較多、蓋因上星期假期之故、端節方過、市面因可望起色也、印紗既無到貨、亦無成交、本紗及日紗成交者、共計一萬七千五百五十包、數較上星期見增、其中大中華之地球牌十六支、售開八百包、價一百四十兩至一百四十一兩五錢、三新人鐘十六支、售開一千包、價一百四十六兩、三星採花牌二十支五百包、價一百六十二兩五錢、餘水月等牌均有售開、合計十二支六百包、價一百二十七兩五錢、十六支二千九百包、價一百四十兩至一百四十七兩、十六支二十支水月牌九千包、價一百五十二三兩、二十支五千零五十包、價一百五十五兩五錢至一百六十五兩不等、小包紗成交一萬二千包云、

本星期印日紗進口之調查

本星期中印紗進口、計一千七百二十五包、日紗計九千四百六十一包、自元月迄今、進口總數、計印紗一萬二千六百二十六包、日紗六萬一千六百九十七包、本週中運往各埠者、計寗波日紗八十六包、南京印紗四百四十一包、日紗五百二十三包、蕪湖日紗十六包、漢口日紗二百九十包、宜昌重慶日紗四百二十四包、烟臺印紗三十六包、牛莊印紗二百五十五包、香港印紗六百包、日紗二千三百六十八包、本地印紗四百五十包、日紗一百五十包、其餘別處印紗十五包、日紗五十六包、本週止、本埠計存印紗三千零四十七包、（尙有三百包在船未出）日紗三萬八千一百九十八包云、

日華紗廠風潮完全平息

浦東陸家嘴日華紗廠罷工解決情形、詳誌昨報、茲悉羈押警廳之工表會代表張益章王春鑫及工人張滙庚林小毛等七名、已於前日傍晚、由警署長函請警廳開釋、至駐守工會門首之巡警二名、亦經三區警署撤回、昨由該代表等將解決情形、暨開工日期（今日）、通知各男女工人一體知照矣、

北河南路攔刦殺人案之昨訊

▲傳大通押銀小車夫到廨質訊

劇盜常熟人王寶生（綽號蘇州阿榮）於本年三月二十七號、糾黨屈金泰毛狗之汽車、在北河南路持械攔刦大通轉運公司銀洋、並開槍擊斃押送銀箱之錢茂安、案發被滙司捕房華探目金輔蕃包探陸連奎侯阿寶王桂亭等化裝各行小販、先後緝獲解廨訊押等情、已紀報端、茲悉承辦此案之華探與西探目潘林士、將王秦兩犯連同在龍華緝獲之同黨張阿六、一併帶至審事間、隔別詳詰口供、承認搶刦銀洋一百五十餘元俵分、由繙譯分別錄取供單、訂定本案於七號（即禮拜三）解特別刑庭訊辦、惟查死者家屬、係在原籍、往傳作證、深恐不及、故昨捕頭派探劉永茂費克倫前往界路飭傳大通轉運公司押送銀箱之小車夫陳姓、於開審時到廨質證、

南市米行公會會議整頓辦法

▲慶泰米店倒閉之懲毖

南市上海米行公會、因據宏元等米行報告、虹口慶泰米店、拖欠米欵倒閉、店主逃匿無踪、請爲召集同業開會、討論整頓對付之法、因是公會於昨日邀集同業開會、據宏元經理陳錫棋等到會、報告拖欠情形、繼由會長朱子香謂、我業米行售與米店之米、取佣極微、每石祗賺佣洋八分、我行家向米客斛米之後、行家即須付賬墊欵、而米店應付現銀、議定大小月底結賬、已格外通融、且米店皆得現洋現貨、對於行家、或用支票、至大小月底、尙不結清、或欠尾找、種種皆於行家有損失、今如慶泰貨米之後即行倒閉、南北同業被欠七八千金、我同業若不嚴行整頓、則效尤必多、應請公衆討論、議決由公會協助追索、務使血本可償云云、嗣同業磋議整頓辦法、互相稽察、以免濫賬爭競之弊、對於米店賺米、除莊票外、支票不收、凡有如大小月底欠找不清、則報告公會、同業一致拒絕賣與該米店、若有同業仍與交易、破壞團體、則報告公會、由公會公議處罰、同業皆贊成、至於慶泰倒賬、應由宏元行等起訴官廳、公會輔助進行云云、

呈請取消驗契不准

上海各市鄉經董、因驗契擾民、於日前聯名公呈上海縣公署、請爲轉呈省公署取消驗契、以紓民困、茲奉縣知事指令、內開、據各市鄉經董呈請取消上海驗契一事、有關全省通案、未便轉呈取消、至各該經董電請省令撤消等語、奉省長令開、此次財政廳以蘇省驗契、迭次加增收費太重、民間所存前清舊契、暨未稅白契尙多、故仿照山東辦法、各項例費、分別減輕、原爲保障人民產權起見、該經董所陳殊多誤會、飭妥爲勸導等因、仰轉致各市鄉經董遵照、仍將驗契事宜妥洽進行、具報爲要、此令、

記者聯歡會聚餐會紀

上海新聞記者聯歡會、昨日上午十二時、假東亞旅社安徽廳舉行六月份聚餐會、會員到者二十四人、聚餐後、開會討論會務進行、推翁吉雲主席、先由鮑孝廳報告、張君勛以緊急事故、致今日不能到會、來函通知、下次開會、無論如何必蒞會演講云云、次嚴諤聲代評議部報告議案、提出大會討論、（一）本會照章規定出雜誌一種、定名爲「新聞界」、每季出版一次、內容專研究新聞學識、不及其他、經費一層、由廣告收入作抵、已擔任介紹廣告者有謝福生戈公振張松亭鄭希陶四君、（二）以後本會請人演講、如大會不及通過、可由會員提出通知書記部辦理、（三）會員月費、無論到否、皆須繳清、如三個月不繳、由會計部函催、如通知後一月仍不繳清、本會即不認爲會員、報告畢、主席遂條提出表決、一致通過、次單記名投票、通過新會員、嚴獨鶴嚴幀予王瀛洲裘由辛四君、次會員部幹事張濱叔報告新報名入會者四人、待下屆大會投票表決、至二時散會、

▲尙有本埠新聞等轉入後頁

※雜評二※

市政比賽　（无用）

上海二字。在行政區域上爲一縣。在條約上爲租界及其政權所及之一部。然一般社會所稱之上海。非如上述二者之狹義。殆將上海附近之地域。類以上海目之。昨日爲吳淞市政籌備處開幕之日。記者願就市政二字。略陳所感。

上海附近之市政。有南市。有閘北。有吳淞。有公共租界。有法租界。此五處機關。俱各掌理一切市政者。就創辦之年期言。要以外人所主辦之租界。爲得風氣之先。編制處理。自較適當。然世界政治。尙後起者而能精心擘畫。慘淡經營。冰水青藍。未必後之不如前也。願記者所希望於各機關者。辦理市政之要旨。積極的爲興市之利。消極的爲革市之弊。興利革弊之要旨。無內地租界一也。在五機關以壤地毗連。主其事者。各勵精圖治。奮鬭孟晉。社會之幸福。寗可數計。我國自辦之市政。尤與國際上有莫大關係。友邦之所以不肯遽撤領事裁判權而殘留租界者。謂我從前缺乏辦理市政之能力。即或揭市政之幟。徒務形式。不重精神。徒靡帑金。不舉實績故耳。使我所辦之市政。不下於租界。或更超而進之。則本太會所議國際原則。以觀友愛爲懷之列邦。詎願久靳此區區領事裁判權而不撤。故上海一帶之市政。今日已形成一比賽之局勢。後先奔走。鑑別至微。務著祖鞭。責在當局。記者姑懸軾而觀之。

常州廣新紗廠廣告

本廠所紡十支至三十二支各種細紗外、爲提倡國貨挽回利權起見、仿照西洋製法、特紡二三股紗絲綫及各色花線棉線、特別改良、精益求精、行銷以來、久蒙各界贊美、現爲顧客便利起見、委託上海英大馬路勞合路口億鑫里一弄允昌仁記號蕭金奎君爲滬埠承銷處、嗣後貴客惠顧、請向蕭君接洽、自當竭誠歡迎　R249

聘請製肥皂技師

本廠在汕頭創製肥皂、生理現擬加聘技師一人、須具製造識力、富有經驗者、薪俸優給、倘有程度相當、屈就者請到東棋盤街鴻泰內鄭君接洽　汕頭鴻生肥皂廠啓　3039

洋房出售

茲有某中國軍官所建之洋房一座、落愛文義路西摩路轉角地二畝三分六厘八毫、電車出入交通便利、內有客堂膳間書房大廳臥房浴室用人房汽車房大花園各等俱全、如欲購者請駕臨江西路念四號中國營業公司接洽可也　（乙）3083

蚊蠅不死　疫癘不除

欲滅蚊蠅　當用鷹牌滅蚊盤香

鷹牌滅蚊盤香效力卓著之鐵證

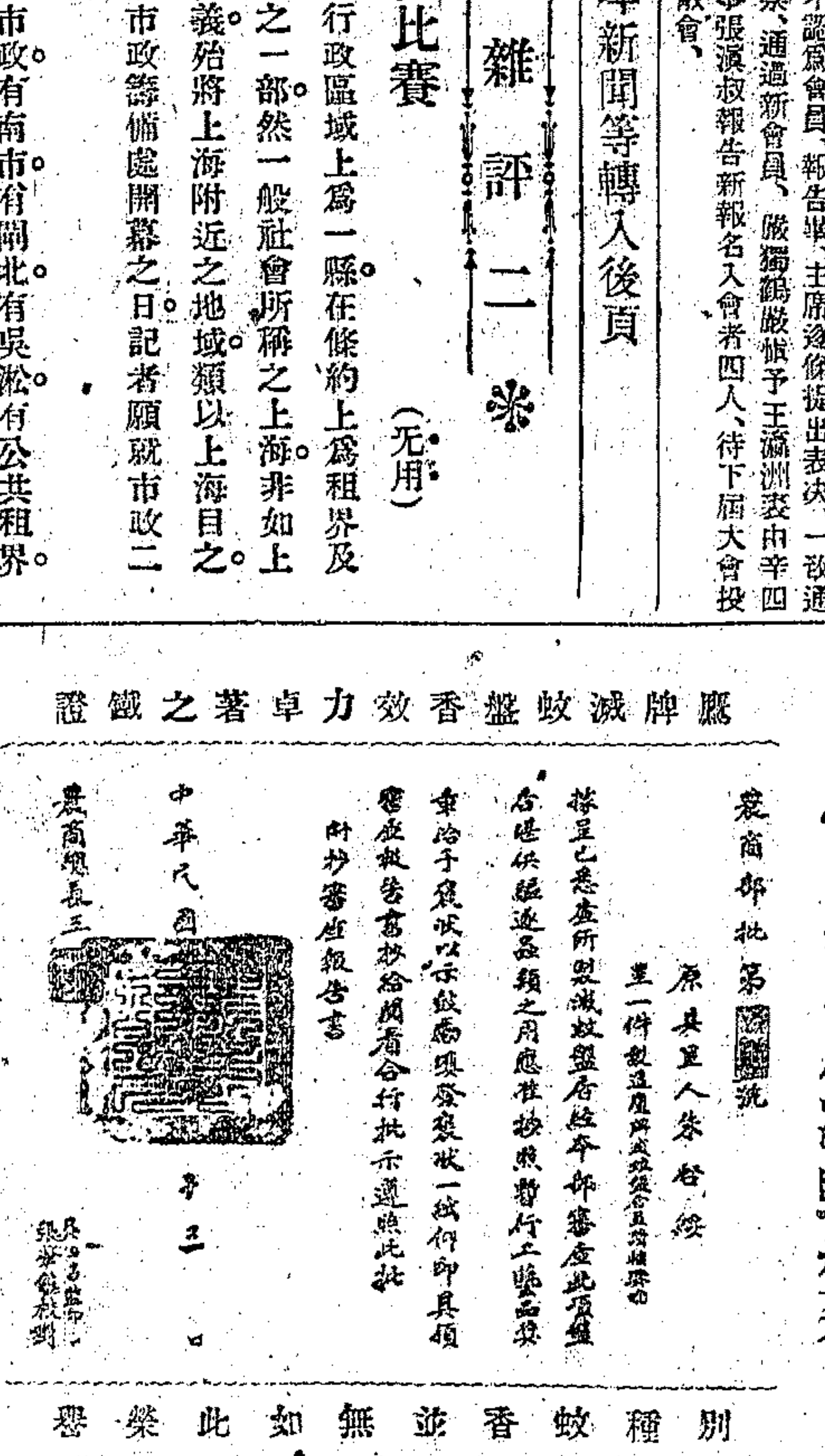

別種蚊香並無如此榮譽

鷹牌滅蚊盤香、乃近代蚊香之王、本年更加進步、香枝加粗加長、每盤能點八小時之久、廳堂居室燃點一盤、蚊蠅飛蟲頓時滅跡、衛生家盍試用之、

每盒十二盤　洋三角

總發行所　上海南京路民康里　仙樂製香廠事務所

各大商店　均有經售

外埠如尙無經售之處、請由郵局滙下洋三元、寄交上海南京路民康里本廠事務所、當即寄奉十盒、寄費亦免收、以表優待、（因限於郵章、須十盒裝一箱、不滿此數、恕不應命、倘乞　原諒）郵票代洋、九折計算、　3120

零購躉批　均所歡迎

外埠函購　當即寄奉

※本埠新聞三※

華僑反對出洋護照之苛例（續）

又附呈稿一件云、新嘉坡中華總商會呈農商部暨公使轉請外交部取銷僑務局、新設華人出洋護照苛例事、爲呈請事、竊照厦門交涉員宣佈近承外交部訓令、凡華人出洋、無論官商工界人等、由本年四月一日起、在京者由外交部、在外者由僑務局、其未設局者由交涉署發給護照、每名照費四元、加貼印花二元、影相費在外、得悉之下、駭愕莫名、爰特函行開會、詳加討論、公議結果、絕對不敢贊同、應請收回成命、恢復自由、合將會議理由、敬爲我鈞部使館晰陳之、竊查各國人民出洋游歷、原有給護照之成例、惟此游歷者之資格、大多數高中階級、並無一踏勞儕等、即僑有中流人、亦皆挾技以游、尤非傭勞者所可比、而各該本國駐外之使領、又各具有實實保護之能力、與其特權、該人民所到之地、一經遇事、無論鉅細、而該駐在地之使領、即須隨時認眞保護、倘有不平、甚至起國際之交涉者、此等有效力之護照、固足爲去國人民所公認爲護身至寶矣、今試返觀吾國、所謂出洋人民及其護照、則適成爲反比例、國內各省、地方貧瘠、災歉頻仍、百業凋零、民生困頓者、十居八九、所有人民、除老弱滯鑿、强壯盜賊外、其不得已出洋者、大都良懦無能、爲貧所迫、但就汕厦港滬各口岸所到此間之船舶而計、按期每輪載運三等艙客、均不下千餘名、出洋多屬貧民、是其一證、貧民既不得已而出洋、則所需三數十元之盤川、及美法荷日各屬地之入口費、究不知若何艱難、變賣物產者有之、典質妻孥者有之、平時在國內自由出洋、尙須計程趁輪、不敢逗留旅館、致耗川資、今忽被僑務局之留難、影相需時、領照需時、前輪愆期、必住客棧、坐待後輪、尤需時日、在在稽延、曾幾何時、而一切資斧已告罄矣、遠方新客、親故都非、求貸無方、欲行不得、丁茲困阨、設想何堪、即幸而穩渡來洋、而抵埠時、種種之困難、與抵埠後、層層之束縛、痛苦情狀、殊非筆墨所能宣、而所謂護照、表面上亦不過華人之證明書、實際上之奴隸無如之何、蓋其注重在金錢、實非一紙空文之關係、試觀華人由本坡轉赴荷屬各埠、須將華領護照向荷領館繳費簽印之一節、華人護照、不能直接發生效力、從可知矣、雖然、此等證明之需要、尙係由中外所迫、而出此既經被迫、理宜自加體恤、予以優容、俾免中外之交困、茲乃重設苛例、於美法荷日各屬地之華人自由、完全被縛、而反加以助力外、竟將百餘年來、華人在英屬各島之獨一無二之一綫自由、而亦自行束縛、是而可忍、究未悉政府之用心、歐戰期間、吾國曾有贊助華工之義務、僑工局之設、原爲友邦之需要、是華工出洋與華人出洋性質兩不相侔、若欲混而爲一、籌欵備資、僑民雖愚、又安肯桃僵李代、夫華僑孑身投荒、自生自滅、向無政府之保護、千數百年於茲、而其間斬棘披荊、起家微賤者、實繁有徒、事跡昭彰、無可諱飾、今政府有心加惠、特設專官、非不知國勢、現已阽危、保護有何能力、南北未由統一、國民如何適從、徒以一般假冒熟悉僑情、奔走權貴門下者、從旁獻媚、展轉斡旋、致政府不加體察、聊援各國之先例、設此不關痛癢之護照、以吸取僑民之膏脂、此例如果實行、亦祗爲官僚中位置私人、俾得上下交征、各圖中飽而已、究於國家所得子屬幾微、所獨難堪者、大多數貧民、增此無窮擔負耳、中原既患人滿、各國又難自由、所獨藉作一綫之生路者、厥惟英屬各島、今國內遍設出口人稅之關津、使中外到處自由、概行束縛、則窮無聊賴、安保不以盜賊爲生、英屬各島、向無抽收人稅、一旦自家作俑、則外人側目、安保不依樣葫蘆、僑務局既抽出口之人稅、凡有照例納費、概准出洋、則販賣人口、與誘良爲娼之徒、安保不投機漁利、凡諸種種流弊、書不勝書、是欲保民反以害民、優待反成苛待、計雖至拙、亦斷乎不忍出此、嗟嗟、果爲國家經濟、何須抽及細捐、果欲保護人民、何必設茲苛例、事關華僑利害、未便緘默不宜、理合遵照公議理由、代表僑民瀝情呈懇、伏乞鈞部使館俯念華人自由、未使自行束縛、出洋護照、無補專事籌欵、准予據情咨商外交部、收回成命、以慰僑情、臨穎悚惶、不勝屏營待命之至、謹呈農商部、駐英全權公使顧、會長林義、副會長林推遷、　中華民國十一年五月一日、（完）

滬甯車乘客夾帶手槍子彈

昨日（四號）上午九時、滬甯火車站鐵欄內、有乘客某甲、乘坐黃包車、隨帶舖蓋一個、皮箧一只、時站崗巡警王成林陳永李寶選長安瞥見某甲形色慌張、遂即扣住盤詰、並搜檢行李、某甲即乘間脫逃、詎行李內夾帶手槍三支、子彈三百粒、當由該巡長將搜獲之手槍并行李兩件、一併帶區、報請上官核奪、

塘工局呈請劃還園用塘基

浦東塘工局黃朱日宣呈上海縣公署文云、爲美册六百八十四等號契地、圍用塘基、請賜核轉、函催飭訂期會議、按址立界、劃還收管事、竊查浦東二十三保十四圖、內有美册六百八十四號六百八十七號及七百五十九號契地、圍佔塘基、經前局查明、於民國五年七月、呈蒙鈞署轉呈交涉員、函致美領事、派員會勘、並行會丈局查照、嗣雖節次訂期會勘、或勘丈未竣、或臨期未丈、延擱數載、復經一再呈催、經會丈局訂於十年八月二十六日會同美領事委員到齊、將各契地分別勘丈、計圍用塘基地共有五畝二分二釐五毫、此項塘基公地、未便任佔、理合查案繪圖、具文呈請鈞署核轉特派交涉員、函請美總領事飭知該商訂期會議商辦、劃還立界、以便管理、實爲公便、

滬蘇甯體育學校聯席會議誌

本埠西門東亞體育學校、暨蘇州中華體育學校・南京體育師範學校等、於昨日下午四時半、假上海公共體育場開第一次聯席會議、到者有東亞體育學校代表龐醒躚・中華體育學校代表朱重明・南京體育師範學校代表邵汝幹等、首由到會代表相互發表意見、大致謂鑒於新教育之趨勢、以體育游戲爲教育之中心、體育即爲達到教育目的之工具、工具不良、何能達到目的、年來體育學校之學生、日見增加、固是一種好現象、惟大多數學生之心理、希望速成、殊知欲速則不達、將來徒爲教育界增一害馬、而爲社會之寄生蟲、影響於教育前途者尤屬匪鮮、在青年之學生、固缺乏常識定力、而辦學者亟應糾正其誤謬觀念、導引入於正軌、故此後之方針、應提高學生之人格品行理想、與提倡體育、作同樣之重視、方爲國家造福云、茲將是日議決要項錄下、（一）議決凡教員學生、以及校役等、一概不准飲酒吃烟、（二）議決照教育部定章、專門學校、至少兩年畢業、今自民國十一年秋季始、一律改爲兩年畢業、一年畢業之特科、一律停辦、（三）議決轉學生須憑前校之轉學證書、方准入學、否則祗准在新生班次肄業、（四）議決俟新學制履行後、入學程度、改爲初級中學畢業、（五）議決本年暑假期內、組織蘇省體育學校聯合會、以期改善課程、研究管理教授各種方法云、

中華公學懇親會紀

閘北寶山路中華公學、由朱和鈞君創辦、於昨日（四日）開懇親會、下午一時起、展覽成績、二時起游藝、所有成績、各月試成績・平時成績・學校行政成績、羅列一室、斐然可觀、游藝則精神活潑、各本心得、而尤注重團體的表演、是日來賓約二千人、見其佈置完備、表演學藝、亦極精采、咸謂該校開辦僅及三月、已能若此、足徵教育之優良、將來蒸蒸日上、前途正未可限、並聞該校於暑假後、尙擬切實擴充、並於陽歷七月九日、招收第一期新生云、

清心男女校同門會年會紀

昨晚六時半、南門清心男女學校同門會、假座西藏路甯波同鄉會大廳、舉行年會並叙餐、到會舊同學近三百人、當由會正高鳳池主席、報告開會、入席叙餐、席間即討論各項事宜、其秩序大概如下、（一）主席報告會務、（二）男校學生軍樂、（三）女校唱歌、（四）男女同門會代表張廷榮致歡送詞、歡送教授伊思沛回美、（五）答詞、（六）女學生鋼琴獨奏、（七）䟺飯牛滑稽談、（八）選舉新職員、計當選者會長郭秉文、副會長湯郭秀娟、書記朱文瑞、司庫張蟾芬、（九）電影、爲商務書館舊同學所贈、（十）軍樂散會、大概到會者以本埠者爲多、皆工商教育界中堅份子、聞該會已募到捐欵三萬餘元、爲母校建築新舍、合併兩校爲一、及散會、已下午十一時矣、

慕爾堂益德會徵求閉幕

前晚（三日）八時、三馬路慕爾堂益德會徵求閉幕、有謝頌三及陶森德女士之演說、并有武術絲竹魔術等餘興、聞共徵得九百四十七分、會員三百三十三人、團體方面、以景林隊第一（三百八十七分）、式式隊第二（三百十九分）、慕爾隊第三（一百零八分）、個人方面、顧執中得第一（一百八十分）、葉良得第二（一百五十六分）、汪舜孝得第三（一百十四分）最後結果、錦標遂爲景林隊所得云、

研究新學制學程委員會通函

上海研究新學制學程委員會、昨致各委員各學校公函云、敬啓者、本會印送各科時間分配表後、接到意見書三件、合計之、得下列三點、（一）關於算術科分量、一二年應占百分之十八、研究科可減至百分之八、三四年應占百分之十九、五年應占百分之十八、（二）表中以分數爲單位、是否能統一全縣、（三）國文科六學年一律讀文言文、另外各學科、每週加授國語一時或二時、上列第三項、於根本上有變動、即一二兩項、亦須商榷、因訂於六月七日午後四時、在勸學所集議、務希蒞臨指教爲盼、

普益社近聞一束

普益社昨日開幹事會議、議決在假期內、開辦英文補習科、每日除授課外、有電影游藝參觀旅行等事、使來校之學生、於課餘時、皆能得正當之消遣、現正從事聘請富有經驗之敎員、學生學費、祇收四元、電影等事、不另收費、誠暑假期中學生之好機會也、夏令兒童學校、爲兒童夏時之最好游藝處、該社在昨日之幹事會議中、亦決定至少開辦三處、一在清心學校、一在該社女子部、一在修德會、凡八歲至十四歲之兒童、皆可入校、不收學費、校中有樂歌電影游藝等事、該社女子部、於六月八九十三日午後二時、開嬰兒競賽會、暨衛生演講會、已請楊仲煦女士及方女醫生演講家政、及齒牙耳目之保護法、

公廨西節停止辦公

公共會審公廨檢察處昨發通告云、本月五號即星期一、乃係西節、本廨各公務處是日停止辦公一天、此佈、

江灣模範工廠近聞

昨日（星期日）、江灣上海模範工廠遊民工廠邀請各界參觀、到者約四五十人、席間由姚縣議會因公來滬之代表周錫蓀演說、大旨謂徐乾麟先生等創辦此項巨大工廠、名爲游民謀生計、實則爲地方保治安、其有功於國家、實非淺鮮云云、次由邵子興演說、略謂上海既有乾麟先生出而舉辦、不數年而工廠林立、地方得享安寧之幸福、皆出自先生之所賜也云云、嗣該廠總理徐乾麟致答辭畢、即由協理胡少棠引導參觀陳列室及各工廠、僉謂規模宏大、成績斐然、非尋常工廠所能比擬、參觀中國救濟婦孺會留養院、該院由西樂隊童子軍在門前排隊歡迎、全院留養男孩演習體操、觀者極爲稱許、暨參觀電氣廠自來水廠及模範街、參觀畢、已鐘鳴五下矣、

郵局指控李啓漢唆衆罷工續聞

前日（三日）、報載北京路郵務總局指控李啓漢唆衆罷工一節、茲悉李啓漢並非郵局書記、郵局亦未將李控告云、

曹家渡籌辦工廠醫院

滬西曹家渡一鎭、市面發達、附近大小工廠、不下三十餘家、人口密率、驟見增加、熱心公益之士、如滬西公社社長翟同庚君、暨美國人羅培德君伊理君等、爲保全公衆平安幸福起見、除已設滬西公社、辦理保嬰闡報演講等事外、擬於鄰近新建房屋內、籌辦工廠醫院、閱係仿照楊樹浦滬東公社工廠醫院辦法、請各廠家按工人人數、每人歲納捐欵二角、約計開辦費三千元、經常費五千元、以曹渡與滬東比、亦正不相上下、各廠主鑒於邇來急症時疾迭興、防不勝防、此舉用費少而收效大、且辦法輕而易舉、非常妥善、公衆心理、極端贊成、故日內辦理情形、甚爲順利迅速云、

廣東金銀器工業會所落成禮預誌

廣東旅滬金銀器工業會、自去歲購置滬北虬江路中建築洋房爲會所、刻已工竣、擇於夏曆五月十三日下午二時行落成禮、並柬請各界各公團參觀、及請名人演說、現已佈置就緒、想屆時必有一番熱鬧也、

滬杭路龍華嘉善站長對調

滬杭鐵路龍華站長汪蓉生、奉任局長調任嘉善站長、所遺之缺、即以嘉善之王鳳文站長調補、均於前日互相到站接辦矣、

浦東夜航船將由小輪拖帶

浦東洋涇鎭及三井太古等各碼頭、後面一帶市塲、年來商務漸盛、商人貨物出入、向由航船載渡、近各商家鑒於浦江小輪往來如織、民船行駛、諸多危險、且以種種關係、常開夜潮、乃商請商人黃志鶴將拖駛楊樹浦擺渡船之小輪、於傍晚停渡後、移拖夜班航船、以利交通、而免危險、聞已磋商就緒、將於日內實行云、

兩個女孩迷路待領

四區崗警、前日在閘北査見迷路女孩蔣蓮英一口、解經顏署長訊問、據供、本地人、年十歲、住南市蔣家塘、父名來生、耕種爲業云云、又五區三分所警前日亦查見迷路女孩朱阿斗一口、解經王署長訊問、該女孩對於年齡籍貫住址家屬、均不明白、昨日均送慈善團留養、聽候出示招領、

虞聚寶被人戳斃之檢驗

向在法新租界斜橋地方怡昌修理汽車廠內爲鋼匠之甯波人虞聚寶、年二十四歲、於陰曆本月初五日夜間九點時、在小北門外皮少耐路吉餘里口、不知因何、突被施桂生連戳二刀、傷及左脇腰部等處倒地、兇手乘隙逃逸、旋由該處勤業襪廠主楊福生報告捕房、由探將受傷人車送仁濟醫院療治、據情稟復捕頭、飭緝兇手在案、奈傷受過重、醫治無效、延至前日下午二點時斃命、院內由院咨照捕房、將尸車送法租界甯波路同仁輔元堂驗尸所、聽候檢驗、昨日上午、經法捕房包探將兇手施桂生拘獲、帶入捕房、一面稟請中西官檢驗、下午三點時、法廨聶讞員與葛副領事並地方檢察所檢察吏等蒞所、驗得死者委係生前被人刀戳、受傷身死、又據死者闗父王金魁投請伸雪、經中西官命着尸屬備棺收殮、候捕房將兇手解案訊究、

相驗兩個路斃男屍

寶山縣吉一圖地保李順寶、投地檢廳報稱、嘉興路西邢家宅東興里口、又滬甯鐵路馬棚附近、倒斃無名男尸各一口、該二尸年均約四十餘歲、查無家族、報請相驗、該廳委蕭檢察官等分往各該尸塲相驗、均係病死、飭由堂收殮、發封候示、

馬車碾斷婦人脚骨

▲馬車夫張香林罰十元

馬車夫張香林、日前駕車至法新租界霞飛路地方、致將婦人某氏撞倒、輾傷脚骨、當爲巡捕查見、上前將張及受傷人一併帶入捕房、旋將受傷人車送廣慈醫院醫治、昨日、先將張解送公堂請究、先由中西官詢明前情、詰之張香林供、是日民人駕車至該處、原告從電車上下車、致後輪將該婦輾傷、實係該婦人自己不愼、餘供支吾、中西官判張罰洋十元充公外、再交五十元人銀並保出外、痊候原告傷愈再核、

電車搭客跌傷頭腦

昨日下午、新閘捕房有某號電車搭客江北人王仁材、下車不愼、跌傷頭腦、經新閘捕房二百八十九號華捕前來、雇車送入仁濟醫院醫治、一面將電車號碼抄錄、呈報捕頭候示、

汽車撞倒高一淸

某號汽車、於昨日下午三時許、駛經福州路、適有無錫人高一淸在路行走、不及避讓、致遭撞倒、腿足受傷、由老閘捕房一千零十五號華捕瞥見、當即前來抄錄汽車號碼、另雇車送高一淸往仁濟醫院醫治、即持傷狀單呈報捕頭請究、

運木植在周莊附近被搶

上海木業水上轉運公會、日前承運南市仁豐木行之木植九十餘支、前赴蘇州王永順等木行交卸、當由該會派沈留保承運、陰曆五月初三日夜半、駛木排駛至距離周莊一里相近之地名大魚衢、突遇盜匪多人、黑夜上排、行刦去衣服三十餘件、食米數袋、經該會報告木商會館、即由代表馬驥良郵電至江蘇水上警察第二區沈區長及吳江水上警察所長、請迅派水警嚴行緝捕矣、

浦東沈阿土家被搶

浦東居家石橋南首鄉民沈阿土家、於前晚夜半時、突來口操客音之盜匪十餘人、持械撬門而入、將沈妻傷頭部、家人婦女悉被用繩綑縛、搜刦銀洋衣飾約值三百餘金、揚長呼嘯而去、已由事主投報該管警署飭緝矣、

水警偵探截獲大批私土

前晚、浦東藍烟囪碼頭、有某土販之大批私土、用蘇袋盛裝、雇定駁船、運至六區警署轄境之軍工路上岸、爲水警偵探沈某所知、將私土截獲、內有一百餘袋、未識如何了結也、

張仁卿身藏烟土

浦東人張仁卿、昨日身藏鴉片烟土一大包、行經湖北路被老閘捕房包探桑錦林查出、拘入捕房、稟明捕頭、飭令收押、候解公共公廨訊辦、

指控誘拐女兒

江灣婦人張王氏、昨偕其子張桂桃、扭蘇人濮祥寶至四區控稱、伊女月珍、年十七歲、今年二月間、被濮拐失、今偵知女在漢口、請爲究追、經顏署長質訊、濮供、張女係楊某串同婦人王老二帶往漢口桃源坊云云、刻轉解司法科核辦、

私逃媳被賣歟

鹽城婦人吳黃氏、前日偕子吳德普及證人楊有春、扭媳婦吳唐氏娘母唐陳氏至四區二分所控稱、去年九月、媳婦往廠袋廠領工資、一去不回、今在恒豐路蘭亭里尋獲等情、經倪署員質訊、據吳唐氏供、今年三月間、由丈夫吳德普商准母親、價賣與姚士傑爲妻、夫得身價四十元、母得二十四元、媒人楊有春亦得洋十元云云、解經司法科投科員訊判還押、候傳姚士傑到案、再行核辦、

誌謝

昨承中華圖書館惠贈第一六四期「禮拜六」兩册、謝謝、

※來件※

時局之解決方法

（主張組織國民委員會）　張君勱

總統去、內閣破碎不全、國會尙未集會、在此現狀之下、果有何種機關、可以爲新舊政府之過渡者歟、依報紙所傳、大概不出三法、第一、以軍閥擁黃陂復位、第二、由國會宣告黃陂復位、第三、待國會開會選舉新總統、以第一法言之、黃陂僅以軍人之意旨而進退、所謂趙孟所貴、趙孟能賤之、豈黃陂受督軍團與張勳之逼走爲未足、而甘以身爲再度之嘗試乎、黃陂一人不足惜、而此後之政局、必更不堪問、故第一法非所以解決時局者也、以第二法言之、黃陂之未滿任期、本由馮河間代行其職、事隔四五年、早成過去、無論何如措詞、總是一種曲解、以予度之、黃陂復位而成事實、當由國會解釋、自六年七月黃陂退職後、所有馮河間代行時代、一概作爲取銷、由黃陂補足未滿任期、然總統之退職、本屬非常事變、謂此復位之舉、輕輕以當然二字了之、此必不足以饜人意者也、且既有總統、則生副總統問題、即此副座一席、亦足以引起政治上之風波、故此問題、提出於國會、議員各執一說、武人從而左右袒、是欲治絲而棼之也、故第二法非所以解決時局者也、第三、若謂選舉合法總統乎、此本國會之職權、非人所能置喙、然既言總統、則其人爲誰、舉黃陂乎、則以前之歷史、彰彰在人耳目、院內院外之反對遽起、政局依然混沌、况圖破壞黃陂當選以爲已利者、大有人在、故黃陂之能否被舉不可知、而時局則已亂矣、若曰舉曹錕乎、吳佩孚乎、其不能勝元首之重任、稍有識者、無不知之、况以南方政府對吳曹之感情言之、苟吳曹當選、南方必無取銷政府之理、故第三法非所以解決時局者也、以上三法、既已不能行、然則今後時局之解決、當由何道乎、曰擯除年來政局中之人物、而擇國人所信仰者、以組織臨時國民委員會而已、所以國民委員會、爲解決時局之妙用者、其精神如下、

第一、排除政局上之武人、

第二、不因黃陂曹吳之總統地位問題、而生選舉競爭、

第三、緩和南方之感情、

此臨時國民委員會、果以何人能膺選歟、以予一人之意見言之、今日爲南北所共信仰者、則有以下各人、

甲、蔡孑民、　乙、張季直、　丙、嚴範孫、　丁、熊秉三、　戊、汪精衛、

此外加參議院議長王家襄、衆議院議長吳景濂、合而爲七人、此七人爲國家之最高機關、大政方針、於此取決、而現時各部總長、或留或去、本屬無關緊要、蓋之德國革命政府、以六人爲人民委員會、而各部總長則留任管理部務、此其意可師者、此項國民委員會、果由何人選舉乎、曰由天津之國會議員、與各法定團體聯合推舉之可耳、或者以爲人數不足、不能行使職權、答以爲此乃非常事變、不能以常例相繩、與其聽武人之擁立元首、何如議員與法定團體、互相諒解、毅然以此自任乎、誠以國民委員會爲過渡機關、則有三大益、

第一、中央政府爲全國所共信任、

第二、議員不因總統問題而生爭執、俾憲法大業、可以完成、

第三、憲法既成、由國民委員會手中執行新選舉、較之武人政府手下之選舉、必較公平、誠能禁政府金錢之補助、則選舉淸明、人心自平、

總之十年以來政治上之老戲法、吾國人厭惡久矣、今後政治上一綫之光明、舍吾所謂國民委員會、無他道焉、願國人急起而圖之、

（註）文成後閱報、見舊國會議決、黃陂尙有年半任期之說、總統復職、復職後任期、與夫任期之解釋權、約法並無明文規定、百數十人之議員、忽爲此項決議、是否合法、請國人注意、

※來函※

黃紀堂來函

敬啓者、頃閱貴報初七日本埠新聞欄串騙煤屑控告一則、內有南市萬裕碼頭三和新煤號跑街某甲扭紹興人王紀堂（黃侯王）邵安陽徐阿東三人、至四區控稱、前被王等串騙去煤屑四十二噸半、逃匿不理等語、實屬訪聞失實、所有邵安陽徐阿東兩人、由鄙人在閘北尋獲送局、鄙人與三和新煤號同處原告地位、訪事人將賤名列入被告之內、實與鄙人名譽有關、特請更正、將來函登入欄內爲荷、　黃紀堂具

※公布欄※

江蘇高等審判廳

▲民庭判決　▲陳廣隆與楊童氏因欠欵涉訴抗告一案（決定主文）本件抗告駁回抗告訟費由抗告人負擔▲沈天虹爲常熟縣知事勒令新報停版聲請指定管轄一案（決定主文）本件聲請駁回聲請訟費由聲請人負擔▲俞陳氏與顧樹棠因遺產涉訟控訴一案（決定主文）本案控訴准其駐館▲孔木林等與咸颺良爲定地涉訟上告一案（決定主文）本件上告駁回▲馬福壽與馬福坤爲航船涉訟執行再抗告一案（決定主文）本件再抗告駁回再抗告訟費一元五角由再抗告人負擔其餘訟費五元七角發還

▲批示　▲曾國察呈爲補呈委任令請領律師免試證書由狀及委任令均悉准予轉呈司法部核辦此批▲周毓璋呈爲補呈證明文件請送甄拔律師委員會審議由呈及附件均悉准予轉呈核辦此批▲陳吳氏呈爲南通縣遞令與大達坤離異請調卷救濟由呈悉究竟本案係何情形該縣曾否判決無從懸揣據訴各情候函縣查案呈復再行核奪此批▲謝詠詩一件狀請發還證物由狀悉候移大理院發還到縣再予給領此批　（以上六月四號）

江蘇高等檢察廳

▲批示　▲吳金泉呈驗繳證請求委用由呈及繳證均悉候開庭時再行酌奪所請批許之處着無庸議仰即知照繳證發還此批▲王裕慶姑候調卷核辦此批▲鍾桂發狀悉候調卷核辦此批▲王攝元狀悉准予上告此批　（以上六月三號）

上海地方審判廳

▲批示　一件李奬坤狀請執行由狀悉准如所請此批▲一件沈福卿狀請屈期交欵由狀悉此批▲一件李奬坤狀請傳案押追由狀悉准予傳案訊追此批▲一件李史周狀請追欵由狀悉仰候傳同張麗生來案訊察此批▲一件梅玉川狀稱欵項逾期不繳請求嚴追執行由狀悉業已押追仰即知照此批▲一件葉銘圭狀稱挺押不理請求派吏勒令遷讓發封由狀悉着即來廳候諭此批▲一件費阿美狀交案封費由准交此批▲一件許馬氏狀請傳案質訊處分抗斷由狀悉已當庭諭知矣此批▲一件李奬坤狀稱租金逾期不繳屢加封柏賣由狀悉准即派員查封此批▲一件費阿美狀請將租地房請求派吏執行由狀悉准傳余仁卓來案訊追此批▲一件陸翠山狀請准飭欵項如數繳案准予傳追此批▲一件石智林狀交案欵由准交此批▲一件徐樹培狀稱被告規避不修請予自行整理召租由狀悉仰即來廳候諭此批

（以上六月三日）

上海地方檢察廳

▲批示　徐方潔狀悉爾媳王巧雲係由王金開即王庭開主婚嫁與李忠仁爲養媳業經本廳訊明諭知卸下在案至王巧雲是否僞媳仰赴同級審判廳起訴可也此批▲陳大隆等狀悉本案已起訴候同級審判廳判決可也此批▲楊鳳山等狀悉本案有無誘拐情弊仰候查明核辦此批▲楊鳳山吃食鴉片烟之部分已供認不諱應行起訴此批▲徐廣資兩狀悉案經起訴靜候同級審判廳審理可也此批▲黃廷棟狀悉候黃廷解案後再行核辦此批▲王道才狀悉候傳訊此批　以上六月二日　江自遁狀悉候訊明核辦此批▲陳剛毅已遞批沈減沼狀內矣着即知照此批▲王新有狀悉案已起訴仰候判決此批▲沈周氏狀悉所請易科礙難照准此批▲項沈氏狀悉所請照准此批▲劉震成狀悉候查明核辦此批▲陳阿泉狀悉查誣告罪以虛擄事實爲要件本案被告人爭失去保洋既因事實自與誣告者有別至搜贓一節亦與無故侵入第宅意義不符所訴應毋庸議此批　以上六月三日

淞滬警察廳

▲批示　▲李伯賢批來呈已悉查藥業公會爲同業公共團體非一人一姓所私有前據第一區警察署呈據藥業公會以該商有任意濫抗妨礙秩序情形本廳爲公共安寧計未便稍事姑容准予存案候查明核辦再行傳集雙方商人不即遵飭……

商辦廣東銀行有限公司廣告

本銀行係完全商辦在香港註册實備資本英金一百二十萬磅另存公積金港洋八十萬元總行設在香港分行設於上海紐約廣州濱角及代理處於天津北京漢口英京日本小呂宋暹羅星架波等處專營銀行業務一切交易格外克己如蒙惠顧無任歡迎　經理室電話中央一七七八號　營業部電話中央一七七六號　丙796

小腸疝氣斷根（愈）

疝氣一症最爲危險之中受痛疝氣使陰囊腫大縮小服痛即平輕者不……德法藥房　程鳳生啓

工部局通告

按照馬路交通章程第三十二條無論何人不准於車輛在路上行動時在脚踏板上或立或坐應各注意惟近來查得電車上乘客往往違犯此章今特警告乘電車諸人自西歷六月十二號起均應切實遵守此項章程如有違犯即由本局指控懲辦不貸特此通告　西歷一九二二年五月念六號　第二九九八號　C B726

江海關佈告

照得本關現有充公食米一百九十四担六十斤橡皮底鞋一千六百雙威士忌酒三十三打海參三担七十八斤白鋼水烟袋一千四百十六枝以及紙扇棉襪雨傘人參雜物等件不計其數訂於本月七日上午十點鐘在本關棧房拍賣特此佈告　中華民國十一年六月三日　C B732

奉化康嶺康氏修譜通告

我族康嶺源遠堂宗譜自本年陰曆四月起重修准六月上旬開印凡我源遠堂家屬男女之已亡及生存應行募入譜內者詳細開列採訪單據限自本年陰曆六月十五日以前送交上海字林西報館內康錫祥收下轉交弗誤爲盼恐未周知特此通告　康氏源遠堂宗長佳松啓　B2310

香港華商銀行上海分行廣告

本銀行在港政府註册資本五百萬元設總行於香港設分行於廣州上海等處存欵定期活期皆可抵押放欵貼現放欵跟單押匯國外匯兌辦理國內匯兌商埠均有特約代理機關所有利息以及一切業務各項存欵利率列後　行址　上海甯波路十號　電話　營業室中央六六九八　經理室中央六九八七　電報掛號 CHIMERBANK　乙3733

君患白濁心擔憂○有此靈藥何用愁

鄙人體質素弱兼負杭招兩莊總理之職年來號務紛繁用心太甚於民國七年忽患白濁漸多遂滴不止迭請中西名醫診治服遍各藥皆無效驗延至去秋已屬骨瘦形枯神志恍惚精力疲憊步履艱難有不久於人世之勢嗣見報載德氏藥房即從郵局滙洋四元向上海法大馬路共舞台西首聯昌德藥房購來兩瓶一服之後果然濁止遂至二瓶告罄霍然全愈至今毫不復發併得身體強壯精神復原現已仍理店務因自思實爲難得且海上有此靈藥救世斷無不愈之濁疾也鄙人因感德特爲登諸報端并爲同病者介紹焉　○杭州清和坊惠康抄莊　馬永慶謹謝　丙6119

老聾竟能復聽

盤耳丸藥市上極多○當推二馬路中市直街京都天寶齋爲第一○僕已親自考過○方知眞實效驗○曩者留神大凡有一病必有一藥有一藥必治一病如服不見效者即非對症之藥雖化費千金終難取效僕年近五旬兩耳聾已七年矣遍訪良醫服盡諸藥毫無影響於是聽天由命不望復聽矣乃去歲偶觀申新兩報見京都天寶齋告白云萬國九洲耳聾第一聖品治耳聾極妥極靈即由郵局滙洋十元購耳聾藥品兩料按日試服果覺身體漸強兩耳稍聰又續購兩料虔心吞服漸漸愈未及服完居然復聽如故矣而且起居一切勝如壯年想數年宿疾一旦失去豈非喜出望外爲此登報以揚仁風謹告同病　山東勝縣北門裏黃項寸謹告　丙470

吾人之老來如何身後如何諸君亦會慮及否　金星人壽保險公司啟　Z3781

順風牌元寶牌金錢牌各種頂上絲襪廉價批發　上海南京路十九號競新公司　經理○電話中央二○六九　Z2084甲

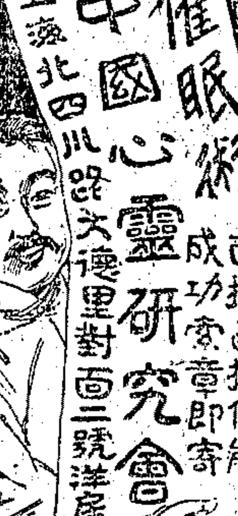

醫院花柳專家

本院創自民國四年專治花柳雜症向由院長東京醫科大學陳典製六〇六九一四注射保險無痛院長（不假別人）以昭愼重德幸新擇焉　西華德路廣東街口海甯路院　白　Z3633

黃朱芝之孫　曹仲謙　內外男婦科醫家

常腐上海英大馬路大慶里東三街第二家電話二九八九　逢雙日下午寓吳淞大街仁仁堂藥號　甲B3028

蔡禹門醫家

專治肺部胃腸等內科及婦孺等科之病種痘射花柳注射等均有經驗負責療治戒烟○診所白克路珊家園西六號洋房○時間門診上午九點至一點下午五點至七點出診兩點至五點○診例門診一元出診五元常腐英大馬路大慶里東三弄二家電話中央二九八九　33（四）

夏令疾病之保障

本廠自發行配方藥水以及丸散膏丹各種單行品以來深荷各界贊許嘉獎之書積如東筍并蒙諸大醫家試用之後加以切實之證明茲特將證書披露一二於報端藉明本廠各種藥品之優良業已爲社會所公認也

上海名醫惲鐵樵先生證明書

▲粹華藥水原料確實道地……

我國醫學有奇效惟服藥猶是十八世紀時通行服法自粹華創製藥水爲中國醫藥界闢新紀元固已不脛而走不煩辭費鄙人留心考察粹華藥水確較煎劑易服且與煎藥同功乃其丸散膏丹之精美完備尤非等閒所能望其項背鄙人曾躬自試服又試之於家人兒女然後用之於病家無不得心應手近有皖人汪百祥者肺癰已成而惲服藥遂用粹華藥水治愈此爲最大病之見效者而粹華丸膏之仿單探本立言詳盡明白尤爲冠於全國具見該廠實事求是之眞心世人儘知粹華杏仁精之妙而不知其他藥之精妥敢舉所知以告國人

惲鐵樵拜題　粹華製藥廠謹識

總發行所上海英大馬路親仁里口P六一號　分發行所上海小東門南中華路

商務

金融

外幣現市

昨日下午四點鐘前市價列下

金市

銀洋市

蘇杭金錢市

一星期各國滙兌金價及銀洋錢漲落表

交易所市況

上週證券物品交易所高低比較表

上星期一二端節放假，故開市僅有三天，十年六厘公債好起元許，南洋烟草股仍平穩，中華取引所股好起七八角，麵粉交易所股轉趨疲勢，紗布交易所股近期起三元，棉花市形見疲，近期小二三錢，遠期則無所上落，標金期貨跌去兩外，標準紗市亦呈平疲，中國紗布及六七兩之譜，茲將各價列表於後

種類	期限	一週間最高市價	一週間最低市價
年六厘公債			
南洋兄弟烟草公司股			
華取引市場股			
州交易所股			
粉交易所股			
國棉花			
六支棉紗			
金			

上週紗布交易所登賬價格一覽表

食品

滬南米市一星期漲落比較表

滬北米市上星期漲落比較表

大連油豆餅市價高低比較表

滬南米市

閘北米市

米麥雜糧市

糖市

蘇州米市

蘇州麵粉市

現貨麵粉市

無錫米麥雜糧市

無錫粉麩市

棉絲

棉紗市

本機布市

桐油市

輪船進口報告

輪船出口日期

▲長江班 ▲寧波班 ▲崇海班 ▲通揚班 ▲汕港粵班 ▲青島班 ▲烟津班 ▲大連班 ▲漢口班

各國郵船出口

▲西雅圖班 ▲舊金山班 ▲溫哥武班 ▲英國班 ▲孟買班 ▲意奧班 ▲法國班

各國貨船出口

▲歐洲班 ▲波特蘭班 ▲紐約班 ▲舊金山班 ▲北歐班 ▲香港小呂宋班 ▲爪哇班 ▲日本班

中外貨幣交易所全體股東鑒

查五月二十號股東會到會股東不足法定權數特定期六月十四號午後二時在清理處開第二次會議各股東屆期務臨集議辦法並於五日起請持股據向本清理處領取入場證諸決票為要此次到會股東無論股權若干其議決案自當有效合併聲明

法租界外灘六號 法公堂理賬員 白來士 麥耐 啟

乙7366

★★三星帆布

啓者宜興帆布公司於民國初元在天津創製中國防水帆布第一家並製皮革箱篋以及衣包一切物品實無欺行銷北洋不計及南洋各埠亦行銷數載於茲致云守信守誠無斷商德故以信用換來今日之美譽名與今後精益求精以副光顧諸君之雅意更新於時貨務必認明三星商標為要庶不致誤

上海總經理處法租界天主堂街同順長記 電話中央一七一九

總批發處天津宜哌商行

2353

最新發明 夏令衛生佳品 白蘭地杏仁精 發售預告

杏仁精治病功效人所共知若用火酒溶化成汁惜美乎中不足茲本藥房新發明特用法國純粹三星白蘭地酒依法化合則其藥性之改良功效之增廣自無待言且此藥關係衛生不宜酷備治咳故將藥中需用礦質另加王道藥品俾不失原有治咳功效惟白蘭地比火酒精高貴十倍成本較大本藥房為利人起見廉價發售每瓶四角◎上海北浙江路大中華藥房謹啓◎巴得溫杏仁精製售特此預告臨時再行登報聲明

愛仁醫院 老白濁可醫

白濁初起時用最新科學醫治不過一星期均可痊愈斷根往往治法不良加之注射器前尿道病移至後尿道而成老白濁奕此病並無十分病苦惟尿中含有膿絲早晨封口有一白點膿糊上道常有膿跡每逢天氣更變或身體疲弱飲食不慎膿水尤多此病積久不瘳不但陽具倒痿見色流精而且尿管變窄小便不通致成尿毒損害己身胎禍妻子危在旦夕本醫院有其特聘專科醫士精醫白濁等症無論新舊輕重均可限期包愈治法毫無痛苦功效極速永無後患就醫者請至大馬路大慶里口本院便是醫例門診一元二角 愛仁醫院啓

2573

血液能常新 百病不上身

科發新血

每瓶一元二角五分

科發新血不使牙黑不傷胃氣且滋味甘芳使人愛服經年久服毫無流弊常服科發新血能使血液常新身體堅強肌膚充實永無病疾侵身 語云防患未然宜即爾無病之時先補爾血 詳細仿單函索即寄

上海科發藥房謹啓

甲3074

許幹廷啟事

啓者上海胡家木橋劉家浜之秉記玻璃廠係張秉彝自創于五月初四日已將該廠抵押與鄙人二千一百元正倘有或租或買者均與鄙人接洽為憑若與張姓私相受授以及租抵押者無效特登申新兩報申明

甲3118

上海藥業衆棧司誠義堂告白

啓者藥材各貨棧力出口下力公議於舊曆六月朔日為始凡平兌各貨力仍照向章其餘照章加一口出口下力照向章四分加二分以六分計算此係公同議定均已允洽恐未周知特此登報聲明

甲3092

南洋交易所籌備處通告

上次在寧波同鄉會地址召集開會議決主張將本處解散當推賈壽之石芝坤姚仲甫為備收東退租問題而後處置結束為此登報通告新手六月十五號以前務請各發起人隨帶費收據至貴州路六十八號掛號以便訂期會商結束事宜特此佈告

3320

上海銀樓

昨日售出十足赤每兩四十六元 天字紋銀每兩一元六角五分

楊慶和福記 景福元記 老鳳祥裕記 慶雲仁記 寶成裕記 新鳳祥德記 老慶雲甡記 裘天寶德記 費文元裕記 楊慶和久記 鳳祥和記 寶成德記 老寶成振記 方九霞成記 慶福星恆記 楊慶和發記 裘天寶禮記 方九霞新記

十八家公啓

1405

蘇州分申 上海恒孚銀樓

本樓創設姑蘇歷今百有餘年庚申亂遷於上海乙丑遷回蘇城元妙觀東民國丁巳年為因便利主顧設支號於上海英租界南京路發兌古法加倍足赤條錠葉金各種首飾器皿貨真價實遐邇馳名紳商學界閱閱如蒙賜顧請認明牌記庶不致誤

上字足赤

昨日本牌足首飾金售出四十六元 收進四十四元

紋銀售出一元六角

總號在蘇州元妙觀東

上海支號在北門內小東門內 電話中央五二五五

蘇州支號在閶門中市大街

無錫支號在北門內打鐵橋南（〇）

常熟支號在縣南街州橋南

70

上海望平街北口 永豐餘金舖

本號發兌加倍真字足赤條錠首飾成色之高提鍊之淨業已有口皆碑各種首飾花樣繁多工料又極頂真售價便宜收價克己進出僅差一換每日行情登報奉聞伏希公鑒

昨日真足赤飾金（售出）四十四元半（收進）四十三元半

本號電話中央五六六八

常識

（一）投稿本增刊者其材料除衛生法制道德經濟四項外增教育科學宗教市政雜錄問答六項其涉攻訐個人者恕不登載
（一）投稿者篇末須開明姓名暨詳細地址並黏一名片每句請自加單圈若篇幅過長及繕寫潦草字跡不易辨認者佳構亦從割愛
（一）登載之稿酌定甲乙兩種報酬甲種兩元乙種一元其願取酬者投稿時須署名蓋章於稿尾下（但署名不蓋章以不願取酬論）如登載一月後無人摘指其抄錄他稿者至隔月一日（陽曆）即可向本館取酬其領酬時之署名蓋章須與投稿時同
（一）問答一項專為喜閱本增刊諸君質有疑義稍便討論起見當擇要登載恕無報酬
（一）投稿者如不願取酬或不願將所署之名發表者請於原稿註明附函恕不作答
（一）投稿登載時本增刊得酌量增刪其字句
（一）投稿不登載者原稿恕不發還

※常評※

統一與引退 覺

北京宦徐語左右。苟能統一。本人即束身引退。決不留戀。其三十一日通電云。一有合宜辦法。便即奉身而退。決無希戀。而今果退矣。此誠解決時局之福音也。雖然。引退與統一之關係。當局者既有所覺悟矣。究何以不退而久不統一乎。抑既退而果即能統一乎。自吾儕國民冷靜之眼光觀察之。但覺其不先自退。決無統一之希望也。此數年來。時局之紛擾。犧牲人民之生命財產。不知凡幾。正以不肯早自引退。遂無合宜辦法耳。若早自引退。決不至南北對峙數年而尚未統一也。然則退之一字。在國民聞之。誠不可謂非解決時局之福音矣。或曰。彼不希戀者其口。而希戀者其心。朱晦庵云。不顯猶言豈不顯也。則不希戀。猶言豈不希戀也。不然。奚待舊國會宣告纂竊無效。而始不得不退乎。然我國民既確見其自退。亦可深信其覺無希戀矣。

※衛生※

對於學校厲行捕蠅之商權 警予

教育界一切舉動。容易影響於社會。唱道尊生。驅除害物。言之成理。持之有故。捕蠅捕蠅。一經知識階級之提倡。新聞日紙之宣傳。一轉瞬間。便開出此新風氣。予對於學校厲行捕蠅之舉。頗有未敢視為滿意之處。蓋以為不注意於蒼蠅之如何繁殖。徒注意於蠅族非常繁盛後如何之處置。非善處之道也。當從蒼蠅產生及滋生之一點注意之。方是根本解決法。坑廁為蒼蠅產生之地。廚房食堂為蒼蠅寄生之地。書食腥濃油膩之物。及嗜辛臭之味者。口鼻呼出之氣。以及百竅排出之氣。均為誘致蒼蠅之媒介。以是足證明此舉之治標。而非治本也。不從公衆清潔上注力。而僅從一小部分或數小部分作此捕殺之舉。果能驅除淨盡否乎。未能也。有目的而未能貫澈。非徒勞乎。況致病之源。在乎寄生蠅爪之微生物。及蒼蠅產生滋生之所。在地為釀造病害之巢窟。即使蒼蠅驅除淨盡。更有流動之空氣與高溫。為殺人病蟲之媒介。然則蒼蠅絕跡後。而病蟲之殺人如故。疾疫之傳染如故。此非故作駭人之言。可驗之實際也。予故曰。真正之根本解決。在乎一方面宣布公衆清潔之必要。而厲行公衆清潔。他方面以不殺自絕之驅蠅法。培育青年注意清潔之美德。此最正當之一法也。願與海內教育家商權之。（不受酬）

※經濟※

商業問題之研究（續） 吳東初

零購學（二十三）貨物種類（一）著名商標

同為一類貨品。因商標之不同。一則遍銷全國。一則乏人過問。其故安在。曰。由乎商標之著名與否耳。著名之商標。非無因而致有名。乃經化幾許廣告費。若干精力。不惜工本。不怕冒險。經年累月。其聲名乃普被於社會。直至店家爭相推銷。買客競相購用。始將商標做出。而收其經營某種物品之效果。商店之擔任進貨事宜者。每喜購買商標著名之貨。以其人盡皆知。容易轉售也。不觀乎電扇燈泡中之「奇異」牌。或普通香烟之「大英」「強盜」「長城」諸牌。比較別種銷得廣。無他。全在乎廠家或行家對於其所出貨品之商標。加以廣告之效力耳。是所謂著名商標。即不當廣告最盛之商標也。零售店因著名商標之貨品。易於脫銷。既多樂為購進。然廠家或行家之條件。不會優待。非特折扣不大。還須現款。及不准退貨之附帶條件。良以貨品既著名。購者必多。在甲縱或不願代售。在乙則求之惟恐不得。故廠家行家不肯遷就。未始無理由也。此雖稍涉居奇。然要亦供不應求之關係有以致之。亦未可厚非也。反之商標未出名。亦即未收廣告效力之貨品。廠家行家。對於零售店之代售。非常歡迎。條件亦極優待。別樣姑且不提。即就折扣而言。一定多給二三成。譬如著名商標之貨給與百分之十折扣。今於未著名者。至少給與百分之二三十折扣。第折扣雖較前者為大。奈銷路不廣。貨物賣不出去。亦是為難之處。若在著名之物品。往往一進到店。無須多時。即可銷盡。可見未能獲得之優待折扣。倒不如獲得之小折扣。所以商人對於此種問題。頗難解決。以吾觀之。零售店對於貨品。著名者固當置備。以應買客。即未著名之貨品。苟其貨質不稍減色者。亦不妨購進少許。盡力推銷。若門路既闢。利益亦多。豈不美乎。彼僅拘拘於著名貨品。而不兼銷他種。或有意反對著名貨品以其廠家條件苛刻。而故意專銷不著名貨品者。此二者均為偏執。均非持平辦法。生意目的在獲利。非可縱情。此則商人之所當知也。

※法制※

刑訊及跪審早經部令禁止 楚寶

在勝清之末。已有禁用刑訊之上諭。今民國十一年矣。而外省除已經成立正式法庭之縣分外。此種背人道之野蠻惡習。猶未能盡除。殊堪浩歎。嘗見縣署及警察局所。對於被告人嫌疑人及關係人等。往往秘密審問。濫用刑責。甚且有刑事嫌疑人。雖受無罪之宣告。然因屢經拷訊之結果。其所受苦痛。已什百倍於因重罪受改良監獄之執行者。須知政府固早已明頒訓告。懸為厲禁也。元年六月。司法部通令京外司法衙門及暫時行使司法權之官署。凡訴訟之辯論及判決之宣告。除法令有特別規定外。務須恪遵約法。公開法庭行之。又嗣後無論公開審判或預審。及其他官署之審訊。均不准再用刑責及其方法。凌虐逼供。倘有陽奉陰違。故蹈前弊者。不論何人。准其赴該管官司據實呈訴。一經查實。即按照暫行新刑律第一四四條認真辦理。是凡司法官及行政官吏之有此等行為者。不特違反約法。且構成刑法上之犯罪矣。至於跪拜之禮。在昔君主時代。原無不合。今禮制既經改定。則跪審習慣。即不應沿用。且元年八月。司法部曾經通令京外凡有審判權者。以跪審慣例。凌虐人權。揆諸暫行新刑律第一四四條之規定。在當然廢除之列。現在審判公開。刑訊業經停止。此種習慣。自應剷除。嗣後審理案件。務須一律廢除跪審。以重人道。按部令直認跪審為凌虐人權。故凡官員如違此令。沿用跪審者。即構成新刑律第一四四條之罪。法令何等森嚴。凡我國民之身受其害者。自應逕赴該管官司呈訴。不令此橫暴之官吏逍遙法外。致為司法改良之障礙。一方面固為保護民權。一方面又所以盡國民督察之責也。（乙種酬）

※道德※

記校役語 傅聖希

吾校有校役焉。姜其姓。炳生其名。年方成丁。貌善而性黠。亦翩翩佳子也。來役已半稔。侍人唯謹。然為人服役。忽勤忽惰。殊有判別。因是同學間有訾言。余亦見而疑之。日者侍我於室中。萬籟無聲。四境寂寂。不禁心有所感。欲就而釋疑也。再率乃詢之曰。爾自來校作役。以我觀之。平素侍人。固竭勤而極謹。然同學中竟有斥爾者。謂汝侍人之勤惰有別。究何故也。姜聞言。微點其首。復莞爾笑曰。誠非無故。余曰。惡是何言。豈汝果侍人不平等乎。是宜人之不爾諒也。然則爾將他適乎。曰固極願久役於此也。至侍人之有別。我本意也。曰勤惰之分。豈爾覷金錢為之高下乎。人之多與爾。遂好侍之乎。姜聞斯言。似有弗懌。既乃改色曰。君覺以逐臭之夫視我耶。誠盡天下乏小子知己矣。余異其言。慰之。復詢之曰。爾曷不語我以所以。姜曰。我侍人之有別。一言蔽之。無他。恒以君等之勤惰。換我之勤惰耳。夫此地學校也。君等來學。乃受父母金錢之培植。來此而求學也。我之來此。已歷半載。察人極詳。其中不負其父母之心。而不愧來此求學者。固有人。如某先生某先生。皆是也。至於某某等某某等。衣華服。食甘肥。廣使用。此亦不足議。無大病也。而日夜功課。一壁不讀。一眼不視。其下課也。三五聚集。非打撲克。即賭牌九。甚至曠正課而嬉。書桌則陳設華麗。拭拂清潔。無他用。供賭而已。君試思之。此等勤賭而不勤學。求賭而不求學之人。我乃來侍。求學者彼其配我侍乎。彼等負父母一片心。費家庭若干錢。夂違師長之教導。自暴自棄。而望我之勤以侍之也。豈不羞哉。且我苟善侍之。我豈不過乎。嗟夫。天下知己。雖不多。今幸尚有君等在。今天吐此一口氣。聊以勵君等之志耳。前程事業。未可限量。君請勉之。請加勉之。雖然。僕或不久侍於君旁矣。語時慷慨。狀極憤憤。更立斯須。怒目不言。而揚長竟去。余細思其言。不特有以矯俗。亦且有以奮我。直令人百感齊生。心潮上下。而不能自己也。爰記其實。用告世之磊落丈夫。使知勞役中。尚有有心人也。（乙種酬）

※科學※

空氣之成分 李月波

空氣Air包圍地球。為無色無臭無味之氣體。昔時多謂之為原質Element。而不知其為數種氣體混合而成者也。至十八世紀之末。科學家賽爾Scheele普斯立Priestley兩氏。創言空氣非原質。至少為兩種氣體混合而成。後經多次之試驗。始知空氣確非原質。乃氧Oxygen氮Nitrogen諸氣之混合物也。後世科學家研究得空氣成分除氧氮二氣外。尚有微量之無水炭酸氣Carbon dioxide 水蒸氣Water Vapour 阿母尼亞氣Ammonia 及稀有原素中之氬Argon 氦Helium 氖Neon 氪Krypton 氙Xenon 等氣。其量甚微。其所占體積亦極小。科學家並用定量分析Quantitative analysis法。測得空氣百分中含有氧氣量二三·二。氮氣七五·五。氬氣等約一·三。其所占體積氧氣為二一·○。氮氣為七八·一。氬氣等為○·九。氮氣等氣存在於空氣中。其體積重量不易變易。至若臭氧氣。雷雨時較多。水蒸氣則天晴時較天陰時少。隨天時而變易者也。無水炭酸氣。人烟稠密處較多。曠野地較少。隨地方而變易者也。餘如稀有原素中之氬氦氣等。則無論何時何地。其量均甚微也。（乙種酬）

▲徵求照片

有以名伶或名妓照片投寄敝局者。當以書券或書籍從厚奉酬。如珍貴之品。願易現金者。亦請來函示明。合則照酬。不合即寄還。

上海棋盤街文明書局啟

商務印書館精製 名人書畫 紈扇摺扇

▲小號摺扇 五彩石印

字號	類別	每把定價
天	全玉二十排	洋一角八分
地	全玉雕鐘鼎二十排	洋二角六分
玄	全漆二十排	洋一角九分
黃	全棕二十排	洋一角九分
宇	全檀二十排	洋二角八分
宙	全冲牙二十排	洋四角三分
洪	瑁邊檀心二十排	洋四角六分
荒	洋牙邊瑁心二十排	洋九角三分
日	全洋牙二十排	洋八角六分
月	陽雕燙棕心二十排	洋四角一分
盈	全漆嵌牙二十排	洋二角二分
昃	全紫漆二十排	洋二角一分
辰	棕邊統洋牙心二十排	洋八角六分
宿	雕瑁邊洋牙心二十排	洋九角八分

▲大號摺扇 五彩石印

字號	類別	每把定價
來	古竹細雕人物十六方	洋八角九分
暑	全漆十六方	洋四角四分
往	全玉雕鐘鼎十六方	洋七角一分
秋	全棕十六方	洋三角九分
藏	全玉十六方	洋三角八分
閏	全檀十六方	洋六角六分
餘	漆邊玉心十六方	洋四角四分
成	紫漆玉心十六方	洋四角五分
歲	古竹摩雕十六方	洋八角四分
律	全燙棕十六方	洋五角六分
呂	全紫漆十六方	洋五角六分
陽	全玉九單	洋三角三分
雲	全烏木九單	洋四角九分

▲加市大號摺扇 珂羅版設色

字號	類別	每把定價
騰	全玉九單	洋四角
致	漆邊玉心九單	洋四角一分
雨	紫漆玉心九單	洋四角一分
露	全玉竹節九單	洋五角二分
結	全古竹九單	洋五角二分
為	古竹竹節九單	洋六角
霜	全烏木九單	洋六角
金	全玉四竹節元根九單	洋六角五分
文	珊瑚金漆九單	洋五角三分
字	全退漆九單	洋四角八分
生	全玉十一方	洋六角八分
麗	全古竹十一方	洋七角五分
水	全古竹竹節棵十一方	洋八角五分
玉	全古竹竹節十一方	洋七角五分
出	全古竹雕梅莊十一方	洋九角七分
崑	全古竹雕行書十一方	洋一元○三分
岡	全古竹雕隸書十一方	洋一元一角半
劍	全玉四竹節元頭十一方	洋一元一角[illegible]
闕	全古竹摩雕十一方	洋一元二角[illegible]

字號	類別	每把定價
號	全古竹細雕人物十一方	洋一元三角[illegible]
羽	眞檀市雕鐘鼎十一方	洋二元九角[illegible]
翔	眞檀香十一方	洋二元九角[illegible]
龍	古竹市雕鐘鼎十一方	洋一元七角半
師	古竹陽雕花卉十一方	洋一元四角
火	古竹淺雕十一方	洋二元二角八分
帝	全燙棕十一方	洋九角五分
鳥	全玉市雕鐘鼎十一方	洋一元七角
官	全玉雕鐘鼎十一方	洋九角三分
人	全玉陽雕花卉十一方	洋一元三角半
皇	全玉淺雕十一方	洋八角
始	全玉雕梅莊十一方	洋八角八分
制	全玉竹節棵十一方	洋七角
巨	全玉十六方	洋四角九分
闕	漆邊玉心十六方	洋五角
珠	紫漆玉心十六方	洋五角
稱	全古竹十六方	洋六角
夜	全玉竹節十六方	洋五角八分
光	全玉雕梅莊十六方	洋六角三分
果	全紫漆十六方	洋五角八分
珍	全玉雕行書十六方	洋六角八分
李	全金漆十六方	洋六角三分
柰	全古竹竹節十六方	洋六角四分
菜	全古竹雕行書十六方	洋七角三分
重	全古竹雕隸書十六方	洋七角八分
芥	全古竹雕梅莊十六方	洋七角
薑	全檀十六方	洋六角八分
海	全玉雕鐘鼎十六方	洋八角八分
鹹	全古竹摩雕十六方	洋九角八分
河	全檀雕鐘鼎十六方	洋一元一角三分
淡	古竹雕隸書白漆十六方	洋一元二角三分
鱗	全古竹雕鐘鼎十六方	洋一元二角三分
潛	古竹細雕人物十六方	洋一元○三分
乃	眞檀市雕鐘鼎十六方	洋二元
服	全玉市雕鐘鼎十六方	洋一元一角八分
衣	眞棕竹十六方	洋一元一角八分
裳	古竹陽雕隸書十六方	洋九角
推	珊瑚金漆十六方	洋六角三分
位	全退漆十六方	洋五角三分
讓	燙花邊燙棕心十六方	洋八角五分
國	全玉燙花十六方	洋六角八分
有	全玉淺雕十六方	洋五角三分
虞	全玉雕魚門十六方	洋五角三分

▲女扇 彩色石印

字號	類別	每把定價
列	雕邊全冲牙三十排	洋六角一分
張	雕瑁邊冲牙心三十排	洋七角一分
寒	洋牙邊瑁心三十排	洋九角八分

▲紈扇 彩色石印

字號	類別	每把定價
收	雙絹 洋牙柄	洋六角九分
冬	單絹 棕柄	洋三角七分

▲躉批價目　▲格外從廉

津浦鐵路行車時刻表

下行車 上行車

天津東站 天津總站 西站 滄州 泊頭 德州 禹城 濟南 泰安 兗州 臨城 徐州 蚌埠 明光 滁州 浦口 （各站時刻 [illegible]）

滬杭甬路滬杭段行車時刻表

南站 松江 嘉興 硤石 長安 杭州 閘口 上海北站 （各站時刻 [illegible]）

（注意）表內凡有▲符號者係與滬甯車相啣接

（注意）此表內上下兩字上字係上午下字係下午表內之‧係指明鐘點至書分數成用位數法例如八‧四五乃八點四十五分一〇‧三〇乃十點三十分餘可類推

解放畫報 十八期出版了

本期材料，非常豐富，較前數期加增卅餘頁，特載衡，接上期，分段批評，兩萬餘字，一次登完，內容複雜，極有研究之價值，要目列下，

▲書目▼

作何感想……張光宇
片面的貞操……胡鑑蓉
完成人格的要素……張光宇
無戀愛之婚姻……胡鑑蓉
金錢萬惡……張光宇
還也是女子的生活麼？（一）（二）……魯少飛
傀儡登場……胡鑑蓉
各趨極端……全上
舊社會的權衡……全上
性慾自由不是解放……席憐心

張啓毅女士小影
張英毅女士小影及水彩畫鉛筆畫
務本女學生刺繡成績（三）（四）
小說畫七幅
科學畫三幅

▲文目▼

本報革新預告

特載
▲一封內容複雜的信（續）……周劍雲
▲十個月前之回顧▲突如其來之一封
▲得碩士學位之留學生……受高
等教育之會女子▲美術學生之戀
愛再嫁▲情書案……另一報
告▲離婚與教師▲關於此案……片
▲基督教與基督教之婦女
▲教育與道德▲淫慾與貞操……所得
之教訓▲是誰之罪惡？

評論
我底家庭工業談……顧夢西

思潮
優美民族所具的品質（續）……孫錫麒

新聞
（七篇題目略）

智識
物理常識（八）……顧肖夫

詩
新的社會世界……黃懋白
美的雜詩……朱亮人
春晚的美……竺飲冰
自然的思想……沈選千
他們下的嘆聲……畢聿新
月光

劇談
戲劇改造的研究（十二）……楊塵因

小說
母親的教育……梁杏如
光明和黑暗……陳桂蟾
聲浪……管際安
自習室……徐弇遜
不幸的學生與師娘……魚亞吾

通信
工廠女工的環境問題……汪頌閣
一個讀者贊成美術畫的理由……朱裕璧
劍雲答

每月一冊定價二角半。實售二角一分。全年十二冊。大洋二元。寄費二角四分。半年六冊。一元一角。寄費一角二分。日本加倍。歐美各國加二倍。郵票代現。作九五折。本外埠各大書坊均有寄售。

總發行所上海九江路八號 新民圖書館 T1015

原本影印 式古堂書畫彙考

是書爲清初蒼卒卞永譽中丞所撰。卞公好古。多開生長京華。數歷中外。凡世家舊族之所收藏。及骨董佔販之所挾持。無不身親目親授筆繕寫。蒐討書畫源流。及前八緒論。秀徵曲詢。品題甲乙。不差彙黍。集其大成。上自晉唐。下沿明季。哀爲一集。名曰書畫彙考。各三十卷。與偏ㄌ寐聞之士。執紙上語以衡帛。古今者相去萬萬。可諧自來研考書畫之秘籍總匯也。已是書做宋雕刻。校勘極精。惜當時印本無多。海內流傳完全之本。賞不易觀。考究書畫者。雖亟欲搜雜而不可得。表借吳與蔣氏義均樓所藏完劉本。用上等本以連史紙影印八供同好。全書洋十冊。特價實埠三十二元。外洋函購加郵費。一元四角。日本香港二元八角。

汪氏醫學叢書

內分八種。一脈訣刋訣。二醫要。三讀素問鈔。四運氣易覽。五外科理例附方。六痘治理辨。七針灸問對。八推求師意。共訂二十冊。中國連史紙。售特價實洋二元四角。洋紙價洋一元六角。外埠函購每部加郵費洋二角。郵票代洋九五折。存書無多。欲賜諸君請速。遲恐售罄。以免向隅。

●上海棋盤街文瑞樓 ●來青閣 ●千頃堂 ●四馬路 ●白克路 ●美里 鑑古書 讀書啓

商業實用珠算大全

商人最寶貴者 算

商務印書館核賬員兼任河南路商界聯合會夜校珠算教員龔業雯君鑒於坊間珠算書均不適現在商學兩界之用。因不惜精力編成商業實用珠算大全一書。分三編凡百餘節。第一編供普通練習者用。第二第三編均圖式詳細說明淺顯口訣。閱之可以自通。除歸釋明白。

專供銀行錢莊及外國定貨先令大條做買賣之等商業學界及校絡繹不絕仍

凡用又活期定期存零付期零存蔓付蔓棧租預月扣利貼復利現以及保險各種等法並國內國外匯兌各種計算法無不詳備美金荷盾貨幣各省銀圓之兌換比較均有詳細算法每類檢查之時一目瞭然誠有志研究算術者之寶筏也

預約展期一星期 今日起祇有一天

既出版尚紛紛函詢約期截止因業界同人以事未得辦後月展同副雅決融從十部每定價實洋一元收郵費加一 約大洋三兩厚冊出書

上海棋盤街五百十六號 中華圖書館發行

何謂銀行存戶？

欲得本題之眞意請觀下列各項

運用便利
安穩之保障
建樹信用之良法
免致貧困之憂慮
殖利之投資
養成勤儉之美德
增進家庭之幸福

以上皆自數千百存戶之經驗中得來洵可證明銀行存戶之效用也君欲享上述之利益乎請惠臨本行開一存戶「銀元一百元即可開一活期存欵戶」

美豐銀行謹啟 南京路十五號

開辦電燈廠

爲今日致富之捷徑

電燈之便利。既已家喻戶曉。工業之進步。尤賴電力促成。中國城市數千。有電燈廠者寥寥無幾。未來之電業。正屬不可限量。厚利所在。捷足先得。資本家其有意乎。

然開辦電燈廠。必須繪圖估價。運機裝配。既須經驗豐富。尤貴工速費廉。本行專任此項事業。十有餘年。於中國各地水源煤產人工等事。瞭若指掌。歷在各省裝置電燈廠。成績昭然。雖用美歐新法。確合中國情形。如蒙委託辦理。必當謹慎從事。

美商 慎昌洋行 總行上海圓明園路 分行各埠

EC123

天津恒源紡織有限公司電機室全圖由本行裝配

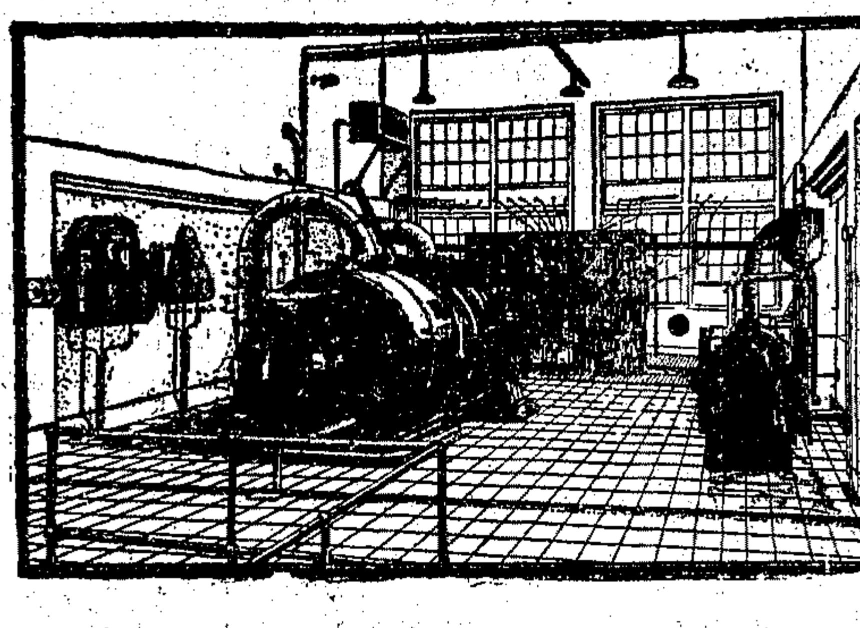

C 735

史惟記通信販賣部

▲保用五年六號三針男表每只六元外加二元
▲保用十年六號夾金手表每只十八元

敝部創設多年專爲便利購表者起見全以信用兩字推廣營業久已全國聞名茲第二期樣本出版

添印最新式時表眼鏡表帶多種外埠函索（須附郵票十分）寄費每只三角

上海南京路四百廿六號

▲惠顧諸君可得貴重贈品 ▲所能事有激外深厚利益 2368

一小時

君欲學不用藥石與器械而能治一切痛疾惡癖之新醫術乎

欲研究純正之催眠學術乎請附郵花三分寄上海英租界大通路青雲里新大精神醫學研究會即將詳章與講義樣本奉上通信自習每日有一小時工夫三個月即能成功面學尤速

3687 B乙

獎勵現金壹百元

獎給學識保證書

中國複式簿記 一名中國簿記 再版出書

已購與未購者均須注意鼓勵及優待之辦法

是書自十年年底發行以來初版五千部早經售罄而陸續訂購函詢者日必多起茲爲普及商界增進商業學識而造就司帳人才以應時勢需求起見再版五千部以答我商界同人嚶嚶之盛意

本社同志於簿記學術及經驗均富有心得特採西式複式簿記之精義以補我舊式單式帳法之缺點成茲一書爲中國商店記帳法之空前絕後唯一新書極合於我國大小商店改革及整理帳務之用一見做行立收實效

照式倣行之優點。贏餘虧耗。每月月底即有精確明瞭的表示。無須俟至年終。雖有數千種商品。可以整理有法。無走漏意外之損失。毛利存貨每日均知其確數。金融有預算。營業有概算。不虞竭蹶。仍用中國帳簿筆墨珠算。與西式橫寫者不同。習慣上毫不發生困難。

優待及鼓勵的辦法。本社爲鼓勵購者增加研究簿記之興趣以便實行改革不良帳法起見特備現金一百元及學識證書以供購者之競取欲得學識證書欲奪錦標者盡興乎來。就本書內摘取精義問題十條隨書附贈徵求答案一經評定仍在本欄披露之試卷仍於改正後寄還惟購須從速以便從容預備答案

答案及格者除分給等第證書外第一名獎現金五十元第二名二十元第三名十元第四名五元第五名三元第六名以下至十名各獎一元以資鼓勵外埠已購者來函聲明姓名地址前購日期附郵票三分即以問題寄給本埠已購者持前購之書來社辦法以補給以示優異但問題揭曉後祇給證書不獎現金。以上辦法以再版書二千部爲限自登報日起至閏五月十日以發信之日計算。六月十日爲截止遠道展期答案收受期限六月二十五日爲答案揭曉公告期凡購者關於本編所列及改革帳務一切問題仍得通函商榷本社當盡純粹義務指導之責全書洋裝一巨冊帳式表單列無遺近三百頁說理精當文字明顯專注實用不尚浮羅閱者無扞格不入之處定價銀二元再版特價一元二角加寄費郵掛號費一角外國郵票不收來函須掛號寄來以免遺失

中國簿記研究社謹啟 上海法界紫來街懿德里三弄一號

美國牙粉 三角牌

此牙粉行銷中國已二十年雖有無恥假冒者但與營業毫無影響因眞三角牌牙粉必具下列諸功效也

潔白齒牙
殺滅蟲菌
保護牙磁
口氣芬芳

賜顧諸君請認明眞正美國三角牌商標牙粉庶不致悞

美國安寧公司監製
上海新旗昌洋行批發

（商標註册如有經售假冒品者當破控訴）

養津玉液膏 止咳

本藥房祖傳秘方一種化痰止咳天下第一諸般咳嗽靈藥無論虛勞專治男女老少起氣喘咳嗽以及肺燥咳痰無咳嗽傷風晨咳中帶血久咳音啞失水夜咳牛夜氣急等症將帶血早晚咳嗽開冲人痰產行路咳痰根定喘等症危險服立後見虛化痰止咳血輕者料五半老症連還一每盒料一絕元每盒料重保不愈服洋二另製吐四元根斷功效偉大元半元大盒料元外埠函購即速回件上海三馬路大舞臺對面香港雲南路口 748

小兒救命丹

大凡幼稚之症最難測度若臟腑清虛不易受外感此藥專治小兒百病急慢驚風五疳十積停食積滯尤項服此樂（藥）見效立效奇異保赤散每瓶洋一元老下痢血便金鎖錠等症每錠洋若干藥名不計數以應萬每中國人信仰等喜瓶每元一角以上五元 非我若有欺人言一每函件鋪設郵局上海二馬路中國 京都寶天齋 丙79

非常靈驗 癩疥瘡藥

專治疥瘡及小兒胎毒爛等肉皮症一天腐盒每盒二元 大盒每盒四角 上海巡捕房東首廣東接堂 首路西馬 角全 1771

雙龍洋行廣告

本行到今大批銀機器皮帶手錶鋼手金錶堅固表格式外新殼已玲瓏價值由士鋼耐用以售出價格廉惠顧諸君之意雅請來號求事四十四南京路四行小行也 是雙龍洋行廣告

戒煙自歡 芳樓

專門戒烟樂上士王道自製芳樓品 經親烟癮採辦秘水無均 比酬男女上飯不煙天七數照戒煙藥 常十服便然絕迎除數明仙幸尅消乙詳上吉 ……（小字 [illegible]）

癩疥瘡藥 三日愈

專治濕毒皮瘡乾疥濕瘡 半盒洋二角 大盒洋一元 不效還洋 上海街保和堂 廣東盤 啓 763

中國薄荷錠 自製薄荷煙

價目 大號三角 二號半 每 上海巡捕房東首廣東 克 路 批發 西 己 四角 廣元堂 接啓 772